

BUPATI BANGKA

SALINAN PERATURAN BUPATI BANGKA NOMOR 2 TAHUN 2011

TENTANG

SISTEM DAN PROSEDUR PEMUNGUTAN BEA PEROLEHAN HAK ATAS TANAH DAN BANGUNAN (BPHTB) DI KABUPATEN BANGKA

DENGAN RAHMAT TUHAN YANG MAHA ESA

BUPATI BANGKA,

- Menimbang : a. bahwa dalam rangka pelaksanaan Peraturan Daerah Nomor 4 Tahun 2010 tentang Bea Perolehan Hak Atas Tanah dan Bangunan (BPHTB) dipandang perlu ditetapkan Sistem dan Prosedur Pemungutan Bea Perolehan Hak Atas Tanah dan Bangunan (BPHTB) di Kabupaten Bangka;
- b. bahwa Sistem dan Prosedur Pemungutan Bea Perolehan Hak Atas Tanah dan Bangunan (BPHTB) di Kabupaten Bangka sebagaimana dimaksud dalam huruf a di atas, perlu ditetapkan dengan Peraturan Bupati Bangka;
- Mengingat : 1. Undang-Undang Nomor 28 Tahun 1959 tentang Pembentukan Daerah Tingkat II dan Kotapraja di Sumatera Selatan (Lembaran Negara Republik Indonesia Tahun 1959 Nomor 73, Tambahan Lembaran Negara Republik Indonesia Nomor 1821);
2. Undang-Undang Nomor 6 Tahun 1983 tentang Ketentuan Umum dan Tata Cara Perpajakan (Lembaran Negara Republik Indonesia Tahun 1983 Nomor 49, Tambahan Lembaran Negara Republik Indonesia Nomor 3262) sebagaimana telah beberapa kali diubah terakhir dengan Undang-Undang Nomor 16 Tahun 2000 (Lembaran Negara Republik Indonesia Tahun 2000 Nomor 126, Tambahan Lembaran Negara Republik Indonesia Nomor 3984);
3. Undang-Undang Nomor 19 Tahun 1997 tentang Penagihan Pajak Dengan Surat Paksa (Lembaran Negara Republik Indonesia Tahun 1997 Nomor 42, Tambahan Lembaran Negara Republik Indonesia Nomor 3686) sebagaimana telah diubah dengan Undang-Undang Nomor 19 Tahun 2000 (Lembaran Negara Republik Indonesia Tahun 2000 Nomor 129, Tambahan Lembaran Negara Republik Indonesia Nomor 3987);
4. Undang-Undang Nomor 28 Tahun 1999 tentang Penyelenggaraan Negara yang Bersih dan Bebas dari Korupsi, Kolusi, dan Nepotisme (Lembaran Negara Republik Indonesia Tahun 1999 Nomor 75, Tambahan Lembaran Negara Republik Indonesia Nomor 3851);

5. Undang-Undang Nomor 27 Tahun 2000 tentang Pembentukan Provinsi Kepulauan Bangka Belitung (Lembaran Negara Republik Indonesia Tahun 2000 Nomor 217, Tambahan Lembaran Negara Republik Indonesia Nomor 4033);
6. Undang-Undang Nomor 14 Tahun 2002 tentang Pengadilan Pajak (Lembaran Negara Republik Indonesia Tahun 2002 Nomor 27, Tambahan Lembaran Negara Republik Indonesia Nomor 4189);
7. Undang-Undang Nomor 1 Tahun 2004 tentang Perbendaharaan Negara (Lembaran Negara Republik Indonesia Tahun 2004 Nomor 5, Tambahan Lembaran Negara Republik Indonesia Nomor 4355);
8. Undang-Undang Nomor 10 Tahun 2004 tentang Pembentukan Peraturan Perundang-Undangan (Lembaran Negara Republik Indonesia Tahun 2004 Nomor 53, Tambahan Lembaran Negara Republik Indonesia Nomor 4389);
9. Undang-Undang Nomor 32 Tahun 2004 tentang Pemerintahan Daerah (Lembaran Negara Republik Indonesia Tahun 2004 Nomor 125, Tambahan Lembaran Negara Republik Indonesia Nomor 4437) sebagaimana telah beberapa kali diubah terakhir dengan Undang-Undang Nomor 12 Tahun 2008 (Lembaran Negara Republik Indonesia Tahun 2008 Nomor 59, Tambahan Lembaran Negara Republik Indonesia Nomor 4844);
10. Undang-Undang Nomor 28 Tahun 2009 tentang Pajak Daerah dan Retribusi Daerah (Lembaran Negara Republik Indonesia Tahun 2009 Nomor 130, Tambahan Lembaran Negara Republik Indonesia Nomor 5049);
11. Peraturan Pemerintah Nomor 58 Tahun 2005 tentang Pengelolaan Keuangan Daerah (Lembaran Negara Republik Indonesia Tahun 2005 Nomor 140, Tambahan Lembaran Negara Republik Indonesia Nomor 4578);
12. Peraturan Daerah Kabupaten Bangka Nomor 10 Tahun 2008 tentang Pengelolaan Keuangan Daerah (Lembaran Daerah Kabupaten Bangka Tahun 2008 Nomor 10 Seri D);
13. Peraturan Daerah Kabupaten Bangka Nomor 4 Tahun 2010 tentang Bea Perolehan Hak Atas Tanah dan Bangunan (BPHTB) Kabupaten Bangka (Lembaran Daerah Kabupaten Bangka Tahun 2010 Nomor 1 Seri A);

MEMUTUSKAN:

Menetapkan : **PERATURAN BUPATI BANGKA TENTANG SISTEM DAN PROSEDUR PEMUNGUTAN BEA PEROLEHAN HAK ATAS TANAH DAN BANGUNAN (BPHTB) DI KABUPATEN BANGKA.**

BAB I
KETENTUAN UMUM
Pasal 1

Dalam Peraturan ini yang dimaksud dengan:

1. Daerah adalah Kabupaten Bangka.
2. Pemerintah Daerah adalah Bupati dan Perangkat Daerah sebagai unsur Penyelenggara Pemerintahan Daerah.
3. Bupati adalah Bupati Bangka.
4. Bangunan adalah konstruksi teknik yang ditanam atau dilekatkan secara tetap pada tanah dan/atau perairan pedalaman dan/atau laut.
5. Bea Perolehan Hak atas Tanah dan Bangunan, yang selanjutnya disingkat BPHTB adalah pajak yang dikenakan atas perolehan hak atas tanah dan/atau bangunan.
6. Perolehan Hak atas Tanah dan/atau Bangunan adalah perbuatan atau peristiwa hukum yang mengakibatkan diperolehnya hak atas tanah dan/atau bangunan oleh orang pribadi atau Badan.
7. Hak atas Tanah dan/atau Bangunan adalah hak atas tanah, termasuk hak pengelolaan, beserta bangunan di atasnya, sebagaimana dimaksud dalam undang-undang di bidang pertanahan dan bangunan.
8. Wajib Pajak adalah orang pribadi atau Badan, meliputi pembayar Pajak, pemotong Pajak dan pemungut Pajak, yang mempunyai hak dan kewajiban perpajakan sesuai dengan ketentuan peraturan perundang-undangan perpajakan daerah.
9. Badan adalah sekumpulan orang dan/atau modal yang merupakan kesatuan, baik yang melakukan usaha maupun yang tidak melakukan usaha yang meliputi perseroan terbatas, perseroan komanditer, perseroan lainnya, Badan Usaha Milik Negara (BUMN), atau Badan Usaha Milik Daerah (BUMD) dengan nama dan dalam bentuk apapun, firma, kongsi, koperasi, dana pensiun, persekutuan, perkumpulan, yayasan, organisasi massa, organisasi sosial politik, atau organisasi lainnya, lembaga dan bentuk badan lainnya termasuk kontrak investasi kolektif dan bentuk usaha tetap.
10. Pejabat Pembuat Akta Tanah yang selanjutnya disingkat PPAT/Pejabat Lelang, adalah pihak yang berwenang menerbitkan Akta Pemindahan Hak atas Tanah dan/atau Bangunan.
11. Satuan Kerja Perangkat Daerah yang selanjutnya disingkat SKPD adalah perangkat daerah pada pemerintah daerah selaku pengguna anggaran/pengguna barang.
12. Satuan Kerja Pengelola Keuangan Daerah yang selanjutnya disingkat SKPKD adalah perangkat daerah pada pemerintah daerah selaku pengguna anggaran/pengguna barang, yang juga melaksanakan pengelolaan keuangan daerah.
13. Bendahara Penerimaan adalah pejabat fungsional yang ditunjuk untuk menerima, menyimpan, menyetorkan, menatausahakan, dan mempertanggungjawabkan uang pendapatan daerah dalam rangka pelaksanaan Anggaran Pendapatan dan Belanja Daerah (APBD) pada Dinas Pendapatan, Pengelolaan Keuangan dan Aset Daerah.
14. Bendahara Penerimaan Pembantu adalah pejabat fungsional yang ditunjuk untuk menerima, menyimpan, menyetorkan, menatausahakan, dan mempertanggungjawabkan uang pendapatan daerah dalam rangka pelaksanaan Anggaran Pendapatan dan Belanja Daerah (APBD) pada unit kerja SKPD.
15. Bank atau Tempat Lain yang ditunjuk adalah pihak ketiga yang menerima pembayaran BPHTB terutang dari wajib pajak.

16. Dokumen terkait Perolehan Hak atas Tanah dan/atau Bangunan adalah dokumen yang menyatakan telah terjadinya pemindahan hak atas kepemilikan tanah dan/atau bangunan. Dokumen ini dapat berupa surat perjanjian, dokumen jual beli, surat hibah, surat waris, dan lain-lain yang memiliki kekuatan hukum.
17. Surat Setoran Pajak Daerah untuk BPHTB, yang selanjutnya disingkat SSPD BPHTB, adalah surat yang oleh Wajib Pajak digunakan untuk melakukan pembayaran atau penyetoran pajak terutang ke Kas Daerah atau tempat lain yang ditetapkan oleh Bupati dan sekaligus untuk melaporkan data perolehan hak atas tanah dan/atau bangunan.
18. Surat Tagihan Pajak Daerah untuk BPHTB, yang selanjutnya disingkat STPD BPHTB adalah surat untuk melakukan tagihan pajak dan/atau sanksi administratif berupa bunga dan/atau denda, yang oleh Wajib Pajak digunakan untuk melakukan pembayaran atau penyetoran pajak yang terutang ke Kas Negara melalui Kantor Pos dan atau Bank Badan Usaha Milik Negara atau Bank Badan Usaha Milik Daerah atau tempat pembayaran lain yang ditunjuk oleh Bupati dan sekaligus untuk melaporkan data perolehan hak atas tanah dan atau bangunan.
19. Surat Ketetapan Pajak Daerah Kurang Bayar, yang selanjutnya disingkat SKPDKB adalah surat ketetapan pajak yang menentukan besarnya jumlah pokok pajak, jumlah kredit pajak, jumlah kekurangan pembayaran pokok pajak, besarnya sanksi administratif, dan jumlah pajak yang masih harus dibayar.
20. Surat Ketetapan Pajak Daerah Kurang Bayar Tambahan, yang selanjutnya disingkat SKPDKBT adalah surat ketetapan pajak yang menentukan tambahan atas jumlah pajak yang telah ditetapkan.
21. Akta Pemindahan Hak atas Tanah dan/atau Bangunan adalah dokumen legal penetapan pemindahan hak atas tanah dan/atau bangunan dari satu pihak ke pihak lain.
22. Pemungutan adalah suatu rangkaian kegiatan mulai dari penghimpunan data objek dan subjek pajak, penentuan besarnya pajak yang terutang sampai kegiatan penagihan pajak kepada Wajib Pajak serta pengawasan penyetorannya.

BAB II
RUANG LINGKUP
Pasal 2

- (1) Sistem dan Prosedur Pemungutan BPHTB mencakup seluruh rangkaian proses yang harus dilakukan dalam menerima, menatausahakan, dan melaporkan penerimaan BPHTB.
- (2) Prosedur sebagaimana dimaksud pada ayat (1) meliputi :
 - a. prosedur pengurusan Akta Pemindahan Hak atas Tanah dan/atau Bangunan;
 - b. prosedur pembayaran BPHTB;
 - c. prosedur penelitian SSPD BPHTB;
 - d. prosedur pendaftaran Akta Pemindahan Hak atas Tanah dan/atau Bangunan;
 - e. prosedur pelaporan BPHTB;
 - f. prosedur penagihan;
 - g. prosedur pengurangan.
- (3) Prosedur pengurusan Akta Pemindahan Hak atas Tanah dan/atau Bangunan sebagaimana dimaksud pada ayat (2) huruf a adalah prosedur penyiapan rancangan akta pemindahan hak atas tanah dan/atau bangunan sekaligus penghitungan besar BPHTB terutang Wajib Pajak.

- (4) Prosedur pembayaran BPHTB sebagaimana dimaksud pada ayat (2) huruf b adalah prosedur pembayaran pajak terutang yang dilakukan oleh Wajib Pajak dengan menggunakan SSPD BPHTB.
- (5) Prosedur penelitian SSPD BPHTB sebagaimana dimaksud pada ayat (2) huruf c adalah prosedur verifikasi yang dilakukan SKPD atas kebenaran dan kelengkapan SSPD BPHTB dan dokumen pendukungnya.
- (6) Prosedur pendaftaran Akta Pemindahan Hak atas Tanah dan/atau Bangunan sebagaimana dimaksud pada ayat (2) huruf d adalah prosedur pendaftaran akta ke Kepala Kantor Bidang Pertanahan dan penerbitan akta oleh PPAT.
- (7) Prosedur pelaporan BPHTB sebagaimana dimaksud pada ayat (2) huruf e adalah prosedur pelaporan realisasi penerimaan BPHTB dan akta pemindahan hak.
- (8) Prosedur penetapan Surat Tagihan, SKPDKB/SKPDKBT, dan Surat Teguran sebagaimana dimaksud pada ayat (2) huruf f adalah prosedur penetapan STPD BPHTB, SKPDKB/SKPDKBT, dan Surat Teguran yang dilakukan oleh SKPKD.
- (9) Prosedur penetapan Surat Keputusan Pengurangan sebagaimana dimaksud pada ayat (2) huruf g adalah prosedur penetapan persetujuan/penolakan atas pengajuan pengurangan BPHTB yang diajukan oleh Wajib Pajak.

Pasal 3

- (1) Untuk melaksanakan sistem dan prosedur sebagaimana dimaksud dalam Pasal 2, SKPKD harus mempersiapkan fungsi yang dibutuhkan, meliputi :
 - a. fungsi pelayanan;
 - b. fungsi data dan informasi; dan
 - c. fungsi pembukuan dan pelaporan.
- (2) Fungsi pelayanan sebagaimana dimaksud pada ayat (1) huruf a bertugas melakukan interaksi dengan Wajib Pajak dalam tahapan-tahapan pemungutan BPHTB seperti dalam proses penelitian SSPD BPHTB dan proses pengurangan BPHTB.
- (3) Fungsi data dan informasi sebagaimana dimaksud pada ayat (1) huruf b bertugas untuk mengelola *database* terkait objek pajak.
- (4) Fungsi pembukuan dan pelaporan sebagaimana dimaksud pada ayat (1) huruf c bertugas untuk menyiapkan Laporan Realisasi Penerimaan BPHTB berdasarkan data dan laporan dari pihak-pihak lain yang ditunjuk.

BAB III

SISTEM DAN PROSEDUR PEMUNGUTAN BPHTB

Bagian Kesatu

Pengurusan Akta Pemindahan Hak Atas Tanah dan/atau Bangunan

Pasal 4

- (1) Wajib Pajak mengurus Akta Pemindahan Hak atas Tanah dan/atau Bangunan melalui PPAT/Pejabat Lelang sesuai dengan ketentuan peraturan perundang-undangan yang berlaku.
- (2) PPAT/Pejabat Lelang melakukan penelitian atas objek pajak yang haknya dialihkan.

Pasal 5

- (1) Wajib Pajak menghitung dan mengisi SSPD BPHTB yang disiapkan oleh PPAT.
- (2) Tata cara pengurusan Akta Pemindahan Hak atas Tanah dan/atau Bangunan adalah sebagaimana tercantum dalam Lampiran I yang merupakan bagian yang tidak terpisahkan dari Peraturan Bupati ini.

Bagian Kedua

Pembayaran BPHTB

Pasal 6

- (1) Wajib Pajak melakukan pembayaran BPHTB terutang dengan menggunakan SSPD BPHTB.
- (2) Pembayaran sebagaimana dimaksud pada ayat (1) dilakukan oleh Wajib Pajak melalui Bank atau Tempat Lain yang Ditunjuk atau Bendahara Penerimaan pada SKPKD.
- (3) Tata cara pembayaran BPHTB oleh Wajib Pajak adalah sebagaimana tercantum dalam Lampiran II yang merupakan bagian yang tidak terpisahkan dari Peraturan Bupati ini.

Bagian Ketiga

Penelitian SSPD BPHTB

Pasal 7

- (1) Setiap pembayaran BPHTB wajib diteliti oleh Fungsi Pelayanan.
- (2) Penelitian sebagaimana dimaksud pada ayat (1) meliputi:
 - a. kebenaran informasi yang tercantum dalam SSPD BPHTB; dan
 - b. kelengkapan dokumen pendukung SSPD BPHTB.
- (3) Jika diperlukan, penelitian sebagaimana yang dimaksud pada ayat (1) disertai dengan pemeriksaan lapangan.
- (4) Tata cara penelitian SSPD BPHTB oleh Wajib Pajak adalah sebagaimana tercantum dalam Lampiran III yang merupakan bagian yang tidak terpisahkan dari Peraturan Bupati ini.

Bagian Keempat

Pendaftaran Akta Pemindahan Hak

Pasal 8

- (1) Wajib Pajak melakukan pendaftaran Hak atas Tanah atau pendaftaran pemindahan Hak atas Tanah kepada Kepala Kantor Bidang Pertanahan.
- (2) SKPKD dapat melakukan kerja sama dengan Kantor Bidang pertanahan dalam rangka pendaftaran Pemindahan hak.
- (3) Tata cara pendaftaran Akta adalah sebagaimana tercantum dalam Lampiran IV yang merupakan bagian yang tidak terpisahkan dari Peraturan Bupati ini.

Bagian Kelima
Pelaporan BPHTB
Pasal 9

- (1) Pelaporan BPHTB dilaksanakan oleh Fungsi Pembukuan dan Pelaporan.
- (2) Pelaporan BPHTB bertujuan untuk memberikan informasi tentang realisasi penerimaan BPHTB sebagai bagian Pendapatan Asli Daerah.

Pasal 10

- (1) Fungsi Pembukuan dan Pelaporan menyiapkan Laporan BPHTB berdasarkan dokumen-dokumen dari Bank yang Ditunjuk dan/atau Bendahara Penerimaan dan/atau PPAT.
- (2) Fungsi Pembukuan dan Pelaporan menerima laporan penerimaan BPHTB dari Bank yang Ditunjuk/ Bendahara Penerimaan paling lambat pada tanggal 10 (sepuluh) bulan berikutnya.
- (3) Fungsi Pembukuan dan Pelaporan menerima laporan pembuatan akta Perolehan Hak atas Tanah dan/atau Bangunan dari PPAT paling lambat pada tanggal 10 (sepuluh) bulan berikutnya.
- (4) Tata cara pelaporan Akta adalah sebagaimana tercantum dalam Lampiran V yang merupakan bagian yang tidak terpisahkan dari Peraturan Bupati ini.

Bagian Keenam
Prosedur Penagihan BPHTB
Pasal 11

- (1) Prosedur penagihan dilakukan untuk menagih BPHTB terutang yang belum dibayar oleh Wajib Pajak.
- (2) Prosedur penagihan sebagaimana dimaksud pada ayat (1) dilaksanakan melalui penetapan STPD BPHTB dan/atau SKPDKB dan/atau SKPDKBT.
- (3) STPD BPHTB, SKPDKB dan/atau SKPDKBT sebagaimana dimaksud pada ayat (2) dapat diikuti dengan Surat Teguran dan/atau Surat Paksa jika diperlukan.
- (4) Tata cara pendaftaran Akta sebagaimana tercantum dalam Lampiran VI yang merupakan bagian yang tidak terpisahkan dari Peraturan Bupati ini.

Bagian Ketujuh
Prosedur Pengurangan BPHTB
Pasal 12

- (1) Pengurangan BPHTB diajukan oleh Wajib Pajak dan disampaikan kepada Fungsi Pelayanan untuk diteliti.
- (2) Pengurangan BPHTB sebagaimana dimaksud pada ayat (1) dilaksanakan sesuai dengan ketentuan yang berlaku.

- (3) Tata cara pengurangan BPHTB adalah sebagaimana tercantum dalam Lampiran VII yang merupakan bagian yang tidak terpisahkan dari Peraturan Bupati ini.

BAB IV
FASILITASI
Pasal 13

- (1) Kepala SKPKD melakukan fasilitasi Pelaksanaan Peraturan ini.
- (2) Fasilitasi sebagaimana dimaksud pada ayat (1) mencakup mengkoordinasikan, menyempurnakan lampiran-lampiran sesuai dengan ketentuan perundang-undangan, melaksanakan sosialisasi, supervisi dan bimbingan teknis serta memberikan asistensi untuk kelancaran penerapan Peraturan ini.

Pasal 14

Jangka waktu penyelesaian fungsi pelayanan BPHTB diatur lebih lanjut dengan Keputusan Bupati.

BAB V
KETENTUAN PENUTUP
Pasal 15

Peraturan ini mulai berlaku pada tanggal diundangkan.

Agar setiap orang mengetahuinya, memerintahkan pengundangan Peraturan ini dengan penempatannya dalam Berita Daerah Kabupaten Bangka.

Ditetapkan di Sungailiat
pada tanggal 8 Februari 2011

BUPATI BANGKA,
Cab/dto
YUSRONI YAZID

Diundangkan di Sungailiat
pada tanggal 8 Februari 2011

SEKRETARIS DAERAH
KABUPATEN BANGKA,

Cab/dto

TARMIZI H SAAT

Salinan Sesuai Aslinya
KABAG HUKUM DAN ORGANISASI

Cap/dto

Hj. RESTUNEMI, SH
PEMBINA
NIP. 19650423 199203 2 003

BERITA DAERAH KABUPATEN BANGKA TAHUN 2011 NOMOR 2

PROSEDUR PENGURUSAN AKTA PEMINDAHAN HAK ATAS TANAH DAN/ATAU BANGUNAN

A. GAMBARAN UMUM

Prosedur pengurusan akta pemindahan hak atas tanah dan/atau bangunan merupakan proses pengajuan pembuatan akta sebagai dokumen legal penerimaan hak atas tanah dan/ atau bangunan yang dilakukan oleh Wajib Pajak selaku penerima hak atas tanah dan/ bangunan kepada PPAT.

Prosedur ini melibatkan PPAT sebagai pihak yang menyiapkan form SSPD BPHTB dan draft Akta Pemindahan Hak atas Tanah dan/atau Bangunan.

Dalam prosedur ini, PPAT akan memeriksa kebenaran dan kelengkapan dokumen terkait pemindahan hak atas tanah dan/ atau bangunan. Pemeriksaan dilakukan dengan mengecek dokumen dan data terkait objek pajak di Kepala Kantor Bidang Pertanahan.

B. PIHAK TERKAIT

1. Wajib Pajak selaku Penerima Hak

Merupakan pihak yang memiliki kewajiban membayar BPHTB atas hak atas Tanah dan/atau Bangunan yang diperolehnya. Dalam prosedur ini Wajib pajak menyiapkan dan menyerahkan dokumen pendukung terkait pemindahan hak atas tanah dan/atau bangunan.

2. Satuan Kerja Pengelola Keuangan Daerah (SKPKD)

Merupakan pihak yang mempunyai otoritas dalam pengelolaan keuangan daerah, yang secara organisasi dapat berbentuk Dinas Pendapatan, Pengelolaan Keuangan, dan Aset Daerah (DPPKAD). Dalam prosedur ini, DPPKAD berkoordinasi dan bekerja sama dengan PPAT dalam menyiapkan **SSPD BPHTB**.

3. Pejabat Pembuat Akta Tanah (PPAT)

Merupakan pihak yang membantu Wajib Pajak dalam menghitung BPHTB terutang dan menyiapkan SSPD BPHTB. Pihak yang dapat menjadi PPAT adalah camat atau notaris. Dalam prosedur ini PPAT bertugas dan berwenang untuk :

- a) memeriksa kebenaran data terkait objek pajak ke Kepala Kantor Bidang Pertanahan;
- b) menyiapkan draft Akta Pemindahan Hak atas Tanah dan/atau Bangunan;

4. Kepala Kantor Bidang Pertanahan

Merupakan pihak yang mengelola *database* pertanahan di wilayah wewenangnya. Dalam prosedur ini, Kepala Kantor Bidang Pertanahan menyediakan data yang dibutuhkan PPAT terkait pemeriksaan objek pajak.

C. LANGKAH-LANGKAH TEKNIS

Langkah 1

Wajib Pajak (selaku penerima hak atas tanah dan/atau bangunan) menyiapkan dokumen pendukung terkait perolehan hak atas tanah dan/atau bangunan. Dokumen pendukung ini menyatakan bahwa telah terjadi penyerahan hak atas tanah dan/atau bangunan antara kedua belah pihak. Dokumen ini dapat berupa surat perjanjian, dokumen jual beli, surat hibah, surat waris, dan lain-lain yang pada dasarnya menyatakan telah terjadinya pemindahan hak atas kepemilikan tanah dan atau/ bangunan. Dokumen ini juga dapat disertai dengan dokumen pendukung lainnya.

Wajib Pajak kemudian mengajukan permohonan pengurusan Akta Pemindahan Hak atas Tanah dan/atau Bangunan kepada PPAT. Wajib Pajak menyerahkan permohonan pengurusan akta kepada PPAT dilampiri dengan dokumen pendukung terkait perolehan hak atas tanah dan/atau bangunan.

Langkah 2

PPAT menerima permohonan pengurusan akta dan dokumen pendukung perolehan hak atas tanah dan/atau bangunan dari Wajib Pajak. PPAT lalu memeriksa kelengkapan dokumen pendukung yang diterima. Jika dokumen pendukung yang diterima telah lengkap, PPAT kemudian mengajukan permohonan pemeriksaan data objek pajak kepada Kepala Kantor Bidang Pertanahan.

Langkah 3

Atas permintaan dari PPAT, maka Kepala Kantor Bidang Pertanahan menyediakan data yang dibutuhkan PPAT untuk melakukan pemeriksaan objek pajak. Kepala Kantor Bidang Pertanahan menyerahkan data objek pajak kepada PPAT.

Langkah 4

PPAT menerima data objek pajak dari Kepala Kantor Bidang Pertanahan. PPAT kemudian memeriksa kebenaran data objek pajak dengan membandingkan dokumen pendukung perolehan hak atas tanah dan/atau bangunan dan objek pajak dari Kepala Kantor Bidang Pertanahan. Jika diperlukan, PPAT dapat melakukan pengecekan objek pajak dengan melakukan observasi lapangan.

Langkah 5

PPAT menyiapkan draft Akta Pemindahan Hak atas Tanah dan/atau Bangunan. Dokumen ini merupakan rancangan akta pemindahan hak atas tanah dan/atau bangunan yang belum ditandatangani oleh PPAT. PPAT kemudian menyimpan draft Akta Pemindahan Hak atas Tanah dan/ atau Bangunan.

Langkah 6

Berdasarkan prosedur yang telah berjalan, PPAT menerima formulir **SSPD BPHTB** dari Dinas Pendapatan, Pengelolaan Keuangan dan Aset Daerah.

Langkah 7

Setelah kelengkapan dokumen dan kebenaran data objek pajak terpenuhi, maka PPAT menghitung nilai BPHTB terutang. PPAT kemudian mengisi informasi objek pajak dan nilai BPHTB terutang ke dalam formulir SSPD BPHTB. Setelah mencantumkan seluruh informasi yang dibutuhkan, PPAT lalu menandatangani SSPD BPHTB. SSPD BPHTB merupakan surat yang oleh Wajib Pajak digunakan untuk melakukan pembayaran atau penyetoran pajak yang terutang ke kas Daerah atau tempat lain yang ditetapkan oleh Kepala Daerah dan Sekaligus untuk melaporkan data perolehan hak atas tanah dan/ atau bangunan. SSPD BPHTB terdiri atas 6 lembar, dengan perincian sebagai berikut :

- a. Lembar 1:
Untuk Wajib Pajak.
- b. Lembar 2:
Untuk PPAT/NOTARIS sebagai arsip.
- c. Lembar 3:
Untuk Kantor Badan Pertanahan Nasional sebagai Lampiran permohonan pendaftaran.
- d. Lembar 4:
Untuk Fungsi Pelayanan DPPKAD sebagai lampiran permohonan penelitian SSPD. BPHTB.

- e. Lembar 5:
Untuk Bank yang ditunjuk sebagai arsip.
- f. Lembar 6:
Untuk Bendahara Penerima DPPKAD sebagai Laporan kepada Fungsi Pembukuan/
Pelaporan.

Langkah 8

PPAT menyerahkan SSPD BPHTB yang telah diisi kepada Wajib Pajak.

Langkah 9

Wajib Pajak menerima SSPD BPHTB yang telah diisi dari PPAT.

CONTOH DOKUMEN SURAT SETORAN PAJAK DAERAH BPHTB Lembar 1

SURAT SETORAN PAJAK DAERAH BEA PEROLEHAN HAK ATAS TANAH DAN BANGUNAN (SSPD-BPHTB)		Lembar 1 Untuk Wajib Pajak																								
Logo Pemerintah Daerah	BERFUNGSI SEBAGAI SURAT PEMBERITAHUAN OBJEK PAJAK PAJAK BUMI DAN BANGUNAN (SPOP PBB)																									
DINAS PENDAPATAN PENGELOLAAN KEUANGAN & ASET DAERAH: PERHATIAN: Bacalah petunjuk pengisian pada halaman belakang lembar ini terlebih dahulu.																										
A. 1. Nama Wajib Pajak: <input style="width: 100%;" type="text"/> 2. NPWP: <input style="width: 100%;" type="text"/> 3. Alamat Wajib Pajak: <input style="width: 100%;" type="text"/> 4. Kelurahan/Desa: <input style="width: 40%;" type="text"/> 5. RT/RW: <input style="width: 20%;" type="text"/> 6. Kecamatan: <input style="width: 40%;" type="text"/> 7. Kabupaten/Kota: <input style="width: 40%;" type="text"/> 8. Kode Pos: <input style="width: 20%;" type="text"/>																										
B. 1. Nomor Objek Pajak (NOP) PBB: <input style="width: 100%;" type="text"/> 2. Letak tanah dan atau bangunan: <input style="width: 100%;" type="text"/> 3. Kelurahan/Desa: <input style="width: 40%;" type="text"/> 4. RT/RW: <input style="width: 20%;" type="text"/> 5. Kecamatan: <input style="width: 40%;" type="text"/> 6. Kabupaten/Kota: <input style="width: 40%;" type="text"/> Penghitungan NJOP PBB:																										
<table border="1" style="width: 100%; border-collapse: collapse;"> <thead> <tr> <th style="width: 30%;">Uraian</th> <th style="width: 15%;">Luas <small>(Diisi luas tanah dan atau bangunan yang haknya diperoleh)</small></th> <th style="width: 15%;">m²</th> <th style="width: 15%;">NJOP PBB / m² <small>(Diisi berdasarkan SPPT PBB tahun terjadinya perolehan hak / Tahun</small></th> <th style="width: 15%;">Rp</th> <th style="width: 10%;">Luas x NJOP PBB / m²</th> </tr> </thead> <tbody> <tr> <td>Tanah (bumi)</td> <td>7</td> <td><input style="width: 100%;" type="text"/></td> <td>9</td> <td><input style="width: 100%;" type="text"/></td> <td>11 Rp <input style="width: 100%;" type="text"/> <small>angka 7 x angka 9</small></td> </tr> <tr> <td>Bangunan</td> <td>8</td> <td><input style="width: 100%;" type="text"/></td> <td>10</td> <td><input style="width: 100%;" type="text"/></td> <td>12 Rp <input style="width: 100%;" type="text"/> <small>angka 8 x angka 10</small></td> </tr> <tr> <td colspan="4" style="text-align: right;">NJOP PBB:</td> <td>13</td> <td>Rp <input style="width: 100%;" type="text"/> <small>angka 11 + angka 12</small></td> </tr> </tbody> </table>	Uraian	Luas <small>(Diisi luas tanah dan atau bangunan yang haknya diperoleh)</small>	m ²	NJOP PBB / m ² <small>(Diisi berdasarkan SPPT PBB tahun terjadinya perolehan hak / Tahun</small>	Rp	Luas x NJOP PBB / m ²	Tanah (bumi)	7	<input style="width: 100%;" type="text"/>	9	<input style="width: 100%;" type="text"/>	11 Rp <input style="width: 100%;" type="text"/> <small>angka 7 x angka 9</small>	Bangunan	8	<input style="width: 100%;" type="text"/>	10	<input style="width: 100%;" type="text"/>	12 Rp <input style="width: 100%;" type="text"/> <small>angka 8 x angka 10</small>	NJOP PBB:				13	Rp <input style="width: 100%;" type="text"/> <small>angka 11 + angka 12</small>		
Uraian	Luas <small>(Diisi luas tanah dan atau bangunan yang haknya diperoleh)</small>	m ²	NJOP PBB / m ² <small>(Diisi berdasarkan SPPT PBB tahun terjadinya perolehan hak / Tahun</small>	Rp	Luas x NJOP PBB / m ²																					
Tanah (bumi)	7	<input style="width: 100%;" type="text"/>	9	<input style="width: 100%;" type="text"/>	11 Rp <input style="width: 100%;" type="text"/> <small>angka 7 x angka 9</small>																					
Bangunan	8	<input style="width: 100%;" type="text"/>	10	<input style="width: 100%;" type="text"/>	12 Rp <input style="width: 100%;" type="text"/> <small>angka 8 x angka 10</small>																					
NJOP PBB:				13	Rp <input style="width: 100%;" type="text"/> <small>angka 11 + angka 12</small>																					
15. Jenis perolehan hak atas tanah dan atau bangunan: <input style="width: 20%;" type="text"/> <input style="width: 20%;" type="text"/> 14. Harga transaksi / Nilai pasar: <input style="width: 100%;" type="text"/> Rp 16. Nomor Sertifikat : <input style="width: 100%;" type="text"/>																										
C. AKUMULASI NILAI PEROLEHAN HAK SEBELUMNYA	Rp <input style="width: 100%;" type="text"/>																									
D. PENGHITUNGAN BPHTB (Hanya diisi berdasarkan penghitungan Wajib Pajak)																										
1. Nilai Perolehan Objek Pajak (NPOP) <i>memperhatikan nilai pada B.13., B.14., dan C</i>	1	▶ Rp <input style="width: 100%;" type="text"/>																								
2. Nilai Perolehan Objek Pajak Tidak Kena Pajak (NPOPTKP) <i>memperhatikan nilai pada C</i>	2	▶ Rp <input style="width: 100%;" type="text"/>																								
3. Nilai Perolehan Objek Pajak Kena Pajak (NPOPKP)	<small>angka 1 – angka 2</small>	3 ▶ Rp <input style="width: 100%;" type="text"/>																								
4. Bea Perolehan Hak atas Tanah dan Bangunan yang terutang	<small>5% x angka 3</small>	4 ▶ Rp <input style="width: 100%;" type="text"/>																								
E. Jumlah Setoran berdasarkan:																										
<input type="checkbox"/> a. Penghitungan Wajib Pajak <input type="checkbox"/> b. STPD BPHTB / SKPDB KURANG BAYAR / SKPDB KURANG BAYAR TAMBAHAN *) Nomor: <input style="width: 100%;" type="text"/> Tanggal: <input style="width: 100%;" type="text"/> <input type="checkbox"/> c. Pengurangan dihitung sendiri menjadi: <input style="width: 20%;" type="text"/> % berdasar Peraturan KDH No: <input style="width: 100%;" type="text"/> <input type="checkbox"/> d.																										
JUMLAH YANG DISETOR (dengan angka): <input style="width: 100%;" type="text"/> Rp (berdasarkan perhitungan D4 dan pilihan di E)																										
(dengan huruf): <input style="width: 100%; height: 20px;" type="text"/> <input style="width: 100%; height: 20px;" type="text"/>																										
*) Coret yang tidak perlu																										
..... tgl..... WAJIB PAJAK / PENYETOR Nama lengkap dan tanda tangan	MENGETAHUI: PPAT / NOTARIS Nama lengkap, stempel, dan tanda tangan	DITERIMA OLEH: TEMPAT PEMBAYARAN BPHTB Tanggal: Nama lengkap, stempel, dan tanda tangan																								
Telah Diverifikasi: DINAS PENDAPATAN PENGELOLAAN KEUANGAN ASET DAERAH Nama lengkap, stempel, dan tanda tangan																										
Hanya diisi oleh petugas DPPKAD	Nomor Dokumen: <input style="width: 100%;" type="text"/> NOP PBB baru : <input style="width: 100%;" type="text"/>																									

CONTOH DOKUMEN SURAT SETORAN PAJAK DAERAH BPHTB Lembar 2

Logo Pemerintah Daerah	<h2 style="margin: 0;">SURAT SETORAN PAJAK DAERAH BEA PEROLEHAN HAK ATAS TANAH DAN BANGUNAN (SSPD-BPHTB)</h2> <p style="margin: 0;">BERFUNGSI SEBAGAI SURAT PEMBERITAHUAN OBJEK PAJAK PAJAK BUMI DAN BANGUNAN (SPOP PBB)</p>	Lembar 2 Untuk PPAT/Notaris sebagai arsip																														
DINAS PENDAPATAN PENGELOLAAN KEUANGAN & ASET DAERAH:																																
PERHATIAN: Bacalah petunjuk pengisian pada halaman belakang lembar ini terlebih dahulu.																																
A. 1. Nama Wajib Pajak: <input style="width: 100%;" type="text"/> 2. NPWP: <input style="width: 100%;" type="text"/> 3. Alamat Wajib Pajak: <input style="width: 100%;" type="text"/> 4. Kelurahan/Desa: <input style="width: 30%;" type="text"/> 5. RT/RW: <input style="width: 30%;" type="text"/> 6. Kecamatan: <input style="width: 30%;" type="text"/> 7. Kabupaten/Kota: <input style="width: 30%;" type="text"/> 8. Kode Pos: <input style="width: 30%;" type="text"/>																																
B. 1. Nomor Objek Pajak (NOP) PBB: <input style="width: 100%;" type="text"/> 2. Letak tanah dan atau bangunan: <input style="width: 100%;" type="text"/> 3. Kelurahan/Desa: <input style="width: 30%;" type="text"/> 4. RT/RW: <input style="width: 30%;" type="text"/> 5. Kecamatan: <input style="width: 30%;" type="text"/> 6. Kabupaten/Kota: <input style="width: 30%;" type="text"/> Penghitungan NJOP PBB: <table border="1" style="width: 100%; border-collapse: collapse; margin-top: 5px;"> <thead> <tr> <th style="width: 20%;">Uraian</th> <th style="width: 15%;">Luas <small>(Diisi luas tanah dan atau bangunan yang haknya diperoleh)</small></th> <th style="width: 15%;">m²</th> <th style="width: 15%;">NJOP PBB / m² <small>(Diisi berdasarkan SPPT PBB tahun terjadinya perolehan hak / Tahun</small></th> <th style="width: 15%;">Rp</th> <th style="width: 20%;">Luas x NJOP PBB / m²</th> </tr> </thead> <tbody> <tr> <td>Tanah (bumi)</td> <td style="text-align: center;">7</td> <td style="text-align: center;">m²</td> <td style="text-align: center;">9</td> <td style="text-align: center;">Rp</td> <td style="text-align: center;">angka 7 x angka 9</td> </tr> <tr> <td>Bangunan</td> <td style="text-align: center;">8</td> <td style="text-align: center;">m²</td> <td style="text-align: center;">10</td> <td style="text-align: center;">Rp</td> <td style="text-align: center;">angka 8 x angka 10</td> </tr> <tr> <td colspan="5" style="text-align: right;">NJOP PBB:</td> <td style="text-align: center;">13 Rp</td> </tr> <tr> <td colspan="5"></td> <td style="text-align: center;">angka 11 + angka 12</td> </tr> </tbody> </table> 15. Jenis perolehan hak atas tanah dan atau bangunan: <input style="width: 100%;" type="text"/> 14. Harga transaksi / Nilai pasar: <input style="width: 100%;" type="text"/> 16. Nomor Sertifikat : <input style="width: 100%;" type="text"/>			Uraian	Luas <small>(Diisi luas tanah dan atau bangunan yang haknya diperoleh)</small>	m ²	NJOP PBB / m ² <small>(Diisi berdasarkan SPPT PBB tahun terjadinya perolehan hak / Tahun</small>	Rp	Luas x NJOP PBB / m ²	Tanah (bumi)	7	m ²	9	Rp	angka 7 x angka 9	Bangunan	8	m ²	10	Rp	angka 8 x angka 10	NJOP PBB:					13 Rp						angka 11 + angka 12
Uraian	Luas <small>(Diisi luas tanah dan atau bangunan yang haknya diperoleh)</small>	m ²	NJOP PBB / m ² <small>(Diisi berdasarkan SPPT PBB tahun terjadinya perolehan hak / Tahun</small>	Rp	Luas x NJOP PBB / m ²																											
Tanah (bumi)	7	m ²	9	Rp	angka 7 x angka 9																											
Bangunan	8	m ²	10	Rp	angka 8 x angka 10																											
NJOP PBB:					13 Rp																											
					angka 11 + angka 12																											
C. AKUMULASI NILAI PEROLEHAN HAK SEBELUMNYA		Rp																														
D. PENGHITUNGAN BPHTB (Hanya diisi berdasarkan penghitungan Wajib Pajak)																																
1. Nilai Perolehan Objek Pajak (NPOP) memperhatikan nilai pada B.13., B.14., dan C	1	▶ Rp																														
2. Nilai Perolehan Objek Pajak Tidak Kena Pajak (NPOTKP) memperhatikan nilai pada C	2	▶ Rp																														
3. Nilai Perolehan Objek Pajak Kena Pajak (NPOPKP)	angka 1 – angka 2	3 ▶ Rp																														
4. Bea Perolehan Hak atas Tanah dan Bangunan yang terutang	5% x angka 3	4 ▶ Rp																														
E. Jumlah Setoran berdasarkan: <ul style="list-style-type: none"> <input type="checkbox"/> a. Penghitungan Wajib Pajak <input type="checkbox"/> b. STPD BPHTB / SKPDB KURANG BAYAR / SKPDB KURANG BAYAR TAMBAHAN *) Nomor: <input style="width: 100%;" type="text"/> Tanggal: <input style="width: 100%;" type="text"/> <input type="checkbox"/> c. Pengurangan dihitung sendiri menjadi: <input style="width: 100%;" type="text"/> % berdasar Peraturan KDH No: <input type="checkbox"/> d. 																																
JUMLAH YANG DISETOR (dengan angka): <input style="width: 100%;" type="text"/> (dengan huruf): <input style="width: 100%;" type="text"/> (berdasarkan perhitungan D4 dan pilihan di E)																																
..... tgl..... WAJIB PAJAK / PENYETOR	MENGETAHUI: PPAT / NOTARIS	DITERIMA OLEH: TEMPAT PEMBAYARAN BPHTB Tanggal:																														
Nama lengkap dan tanda tangan	Nama lengkap, stempel, dan tanda tangan	Nama lengkap, stempel, dan tanda tangan																														
Hanya diisi oleh petugas DPPKAD																																
Nomor Dokumen: <input style="width: 100%;" type="text"/> NOP PBB baru : <input style="width: 100%;" type="text"/>																																

CONTOH PETUNJUK PENGISIAN SURAT SETORAN PAJAK DAERAH BPHTB (dibalik SSPD BPHTB)

PETUNJUK PENGISIAN SSPD BPHTB

- Formulir ini terdiri dari 6 (enam) lembar. Lembar pertama diterima Wajib Pajak (WP) sebagai bukti pembayaran; Lembar kedua diterima PPAT, Lembar ketiga diterima Kepala Kantor Bidang Pertanahan Kabupaten/Kota; Lembar keempat diterima Fungsi Pelayanan melalui Wajib Pajak (WP); Lembar kelima diterima Bank Yang Ditunjuk; dan Lembar keenam diterima Bendahara Penerimaan.
- Isilah SSPD BPHTB ini dengan huruf cetak kapital atau diketik.
- Gunakan satu SSPD BPHTB untuk setiap setoran dan setiap jenis perolehan hak atas tanah dan/atau bangunan.
- Formulir ini dapat juga digunakan untuk pembayaran atas suatu pembetulan atau pengungkapan ketidakbenaran penghitungan WP.

CARA PENGISIAN:

HURUF A Diisi dengan data WP

Angka 1 s.d angka 8 Cukup Jelas

HURUF B Diisi dengan data dan jenis perolehan hak atas tanah dan atau bangunan

Angka 1 Diisi dengan Nomor Objek Pajak (NOP) yang tercantum dalam SPPT/PBB atas tanah dan atau bangunan yang bersangkutan.

Angka 2 s.d angka 6 Diisi dengan letak tanah dan/atau bangunan yang haknya diperoleh.

Angka 7 s.d angka 13 Merupakan tabel untuk penghitungan NJOP PBB atas tanah dan/atau bangunan yang haknya diperoleh

Pada kolom angka 9 dan 10 agar disebutkan Tahun SPPT PBB saat terjadinya perolehan

Dalam hal NJOP PBB belum ditetapkan /belum ada SPPT PBB angka 9 dan angka 10 diisi berdasarkan surat

Keterangan NJOP PBB yang diterbitkan oleh Kepala Kantor Pelayanan PBB/KPP Pratama yang wilayah

kerjanya meliputi letak tanah dan bangunan atas permohonan WP

Angka 14 Diisi dengan harga transaksi yang terjadi/harga transaksi yang tercantum dalam Risalah Lelang/nilai pasar objek tersebut.

Angka 15 Diisi dengan kode jenis perolehan hak atas tanah dan bangunan sebagai berikut:

Jenis Perolehan Hak	Kode	Jenis Perolehan Hak	Kode	Jenis Perolehan Hak	Kode
- Pemindahan Hak	01	- Pemasukan dalam perseroan /badan hukum lainnya	06	- Pemekaran Usaha	12
- Jual Beli	02	- Pemisahan hak yang mengakibatkan peralihan	07	- Hadiah	13
- Tukar Menukar	03	- Penunjukan pemberi dalam lelang	08	- Perolehan hak Rumah Sederhana Sehat dan RSS melalui KPR bersubsidi *)	14
- Hibah	04	- Pelaksanaan putusan hakim yang mempunyai kekuatan hukum tetap	09	- Pemberian hak baru	15
- Hibah Wasiat	05	- Penggabungan usaha	10	- Pemberian hak baru sebagai kelanjutan pelepasan hak	16
- Waris		- Pelebaran usaha	11	- Pemberian hak baru diluar pelepasan hak	17

*) Dalam hal Perolehan Hak Rumah Sederhana Sehat (Rs. Sehat/RSH) sebagaimana diatur dalam keputusan Menteri Pemukiman dan Prasarana Wilayah No. 24/KPTS/M/2003 tentang pengadaan perumahan dan pemukiman dengan dukungan fasilitas Subsidi Perumahan sebagaimana telah diubah dengan Keputusan Menteri Pemukiman dan Prasarana Wilayah No. 20/KPTS/M/2004 dan rumah Susun Sederhana yang dilakukan melalui Kredit Pemilikan Rumah bersubsidi (KPR bersubsidi) yang pembangunannya mengacu pada peraturan Menteri Pekerjaan Umum NO. 60/PRT/1992 tentang persyaratan Teknis Pembangunan Rumah Susun.

Angka 16 Diisi dengan nomor sertifikat atas tanah dan atau bangunan bersangkutan.

HURUF C Diisi dengan akumulasi atas nilai-nilai perolehan hak yang pernah diperoleh sebelumnya Untuk mendukung angka ini, dapat digunakan lembar tambahan untuk menunjukkan detail perhitungan.

HURUF D Diisi dengan penghitungan Bea Perolehan atas tanah dan Bangunan (BPHTB) oleh WP.

Dalam hal SSPD BPHTB digunakan untuk setoran berdasarkan STB/SKBKB.SKBKBT sebagaimana huruf D.b atau berdasarkan huruf D.d huruf C tidak perlu diisi

Angka 1 Nilai Perolehan Objek Pajak (NPOP) diisi dengan harga transaksi / nilai pasar objek pajak sebagaimana huruf B angka 14. Namun, dalam hal NPOP tersebut tidak diketahui atau lebih rendah dari NJOP PBB maka NPOP diisi dengan NJOP PBB sebagaimana huruf B angka 13. Dalam hal WP yang bersangkutan pernah menerima peralihan hak, maka angka NPOP ini harus mempertimbangkan akumulasi ini, jika akumulasi sebelumnya belum pernah dikenai BPHTB maka NPOP dihitung sebagai penjumlahan dengan akumulasi ini.

Angka 2 Diisi sesuai dengan besarnya NPOPTKP untuk Kabupaten/Kota yang bersangkutan, yang ditetapkan Kepala Daerah (informasi mengenai besarnya NPOPTKP dapat diperoleh melalui DPPKAD setempat)

Angka 3 Cukup Jelas

Angka 4 Diisi dengan hasil perkalian antara NPOPKP (angka 3) dengan tarif pajak sebesar 5% (sesuai Pasal Perda No. ... Tahun)

HURUF E Diisi dengan memberi tanda "X" pada kotak yang sesuai dengan dasar seorang WP melakukan setoran pajak

Huruf a. jika setoran akan dilakukan sebagaimana huruf C

Huruf b. jika setoran dilakukan tidak menggunakan perhitungan di huruf C, tetapi menggunakan Surat Tagihan Pajak Daerah BPHTB (STPD), Surat Ketetapan Bea Perolehan Hak atas Tanah dan Bangunan Kurang Bayar (SKBKB), atau Surat Ketetapan Bea Perolehan Hak atas Tanah dan Bangunan Kurang Bayar Tambahan (SKBKBT)

Huruf c. jika WP memenuhi syarat tertentu untuk mendapatkan pengurangan dari jumlah yang seharusnya ada di huruf C. Diisi dengan prosentase sesuai dengan ketentuan yang berlaku

Huruf d. jika terdapat dasar/ketentuan lain selain huruf a, huruf b, dan huruf c, seperti setoran berdasarkan SK Pembetulan/SK Keberatan/Putusan Banding/Putusan lain yang menyebabkan jumlah pajak yang harus dibayar berbeda dengan yang tertera di HURUF C.

BAGIAN JUMLAH PAJAK YANG DISETOR diisi memperhatikan HURUF D-4 dan pilihan pada HURUF E.

- Jika E-a dipilih, maka jumlah setoran menggunakan D-4.
- Jika E-b dipilih, maka jumlah setoran sejumlah nilai yang dinyatakan di E-b
- Jika E-c dipilih, maka jumlah setoran menggunakan D-4 dikalikan dengan prosentase yang dinyatakan di E-c
- Jika E-d dipilih, maka jumlah setoran sejumlah nilai yang dinyatakan di E-d

Jumlah setoran tersebut diisi dengan angka (dalam kotak) dan huruf (pada bagian yang diarsir).

Catatan: Dalam hal BPHTB yang seharusnya terutang nihil (nol), maka WP tetap mengisi SSPD BPHTB dengan memberikan keterangan "NIHIL" pada bagian JUMLAH SETORAN. SSPD BPHTB nihil cukup diketahui oleh PPAT/Notaris dengan menandatangani kolom yang telah disediakan (WP tidak perlu ke Bank Yang Ditunjuk Bendahara Penerimaan).

Spesifikasi teknis: Pencetakan formulir Surat Setoran Pajak Daerah BPHTB rangkap 6 (enam) menggunakan kertas tipis carbonized warna putih dengan ukuran folio (21,5 x 33 cm).

D. BAGAN ALIR

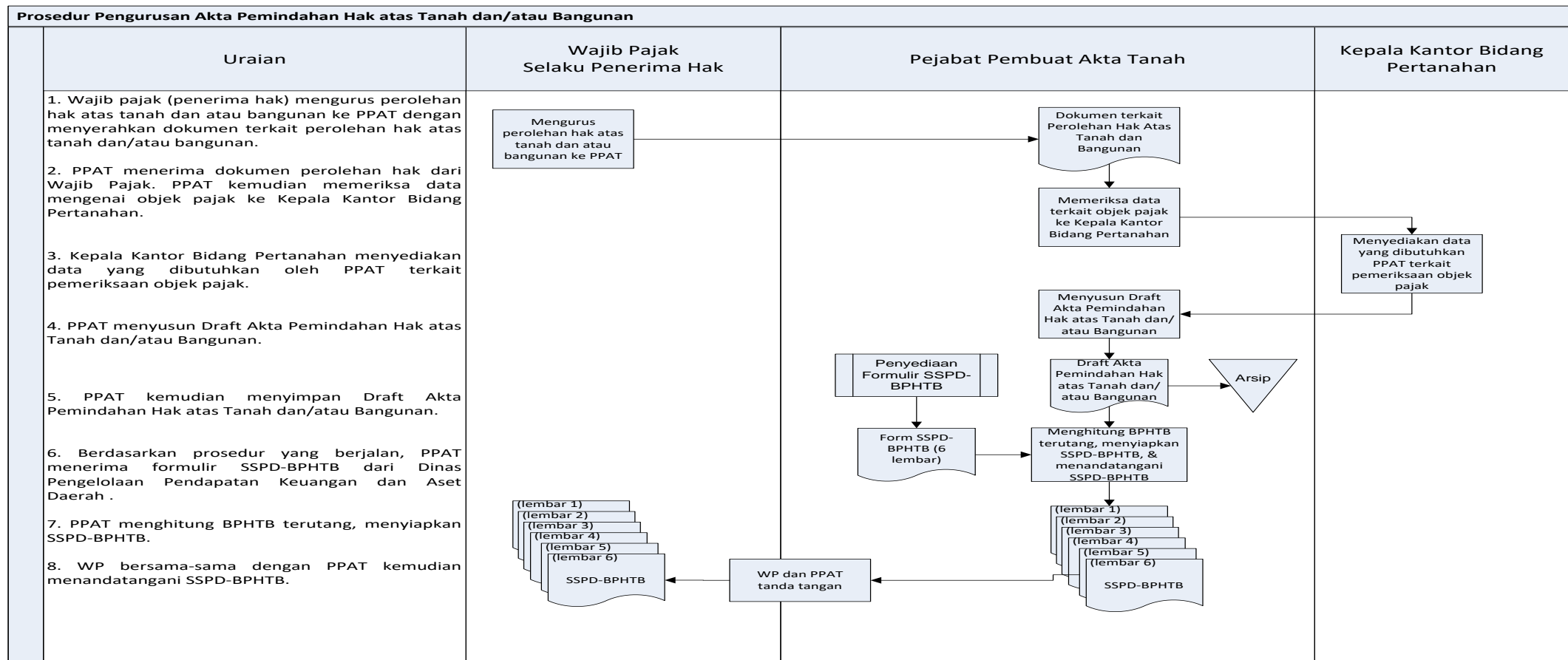

Diundangkan di Sungailiat
pada tanggal 8 Februari 2011

**SEKRETARIS DAERAH
KABUPATEN BANGKA,**

Cab/dto

TARMIZI H SAAT

BERITA DAERAH KABUPATEN BANGKA TAHUN 2011 NOMOR 2

Ditetapkan di Sungailiat
pada tanggal 8 Februari 2011

BUPATI BANGKA,

Cab/dto

YUSRONI YAZID

PROSEDUR PEMBAYARAN BPHTB OLEH PENERIMA HAK ATAS TANAH DAN/ATAU BANGUNAN

A. GAMBARAN UMUM

Prosedur pembayaran BPHTB oleh penerima hak tanah dan/atau Bangunan merupakan proses pembayaran yang dilakukan Wajib Pajak atas BPHTB terutang melalui Bank yang Ditunjuk / Bendahara Penerimaan.

Dalam prosedur ini Wajib Pajak dapat memilih untuk melakukan pembayaran dengan melakukan penyetoran ke rekening kas daerah melalui Bank yang ditunjuk atau secara tunai melalui Bendahara Penerimaan.

B. PIHAK TERKAIT

1. Wajib Pajak selaku Penerima Hak

Merupakan pihak yang memiliki kewajiban membayar BPHTB terutang atas perolehan hak atas tanah dan/atau bangunan.

2. Pejabat Pembuat Akta Tanah

Merupakan pihak yang menyiapkan **SSPD BPHTB** sebagai dasar bagi Wajib Pajak dalam membayar BPHTB terutang dan membantu melakukan perhitungannya.

3. Bank yang Ditunjuk / Bendahara Penerimaan

Merupakan pihak yang menerima pembayaran BPHTB terutang dari Wajib Pajak. Dalam prosedur ini Bank yang Ditunjuk / Bendahara Penerimaan berwenang untuk :

- a. menerima pembayaran BPHTB terutang dari Wajib Pajak;
- b. memeriksa kelengkapan pengisian SSPD BPHTB;
- c. mengembalikan SSPD BPHTB yang pengisiannya tidak lengkap/kurang;
- d. menandatangani SSPD BPHTB yang telah lengkap pengisiannya; dan
- e. mengarsip SSPD BPHTB lembar 5 dan SSPD BPHTB lembar 6.

C. LANGKAH-LANGKAH TEKNIS

Langkah 1

Berdasarkan prosedur sebelumnya, Wajib Pajak akan menerima SSPD BPHTB yang telah diisi. Surat Setoran BPHTB merupakan surat yang oleh Wajib Pajak digunakan untuk melakukan pembayaran atau penyetoran pajak yang terutang ke kas Daerah atau tempat lain yang ditetapkan oleh Kepala Daerah dan sekaligus untuk melaporkan data perolehan hak atas tanah dan/atau bangunan. Surat Setoran BPHTB terdiri dari 6 Lembar, dengan perincian sebagai berikut:

- a. Lembar 1:
Untuk Wajib Pajak.
- b. Lembar 2:
Untuk PPAT sebagai arsip.
- c. Lembar 3:
Untuk Kantor Bidang Pertanahan sebagai Lampiran permohonan pendaftaran.
- d. Lembar 4:
Untuk Fungsi Pelayanan DPPKAD sebagai lampiran permohonan penelitian SSPD BPHTB.

- e. Lembar 5:
Untuk Bank yang Ditunjuk/Bendahara Penerimaan sebagai arsip
- f. Lembar 6:
Untuk Bank yang Ditunjuk/Bendahara Penerimaan DPPKAD sebagai laporan kepada Fungsi Pembukuan/Pelaporan.

Sebelum digunakan dalam proses pembayaran, Wajib Pajak dan PPAT menandatangani SSPD BPHTB tersebut.

Langkah 2

Wajib Pajak menyerahkan SSPD BPHTB kepada Bank yang Ditunjuk/ Bendahara Penerimaan. Pada saat yang bersamaan, Wajib Pajak kemudian membayarkan BPHTB terutang melalui Bank yang ditunjuk / Bendahara Penerimaan.

Langkah 3

Bank yang Ditunjuk/Bendahara Penerimaan menerima SSPD BPHTB dan uang Pembayaran BPHTB terutang dari Wajib Pajak. Bank yang Ditunjuk/ Bendahara Penerimaan kemudian memeriksa kelengkapan pengisian SSPD BPHTB dan kesesuaian besaran nilai BPHTB terutang dengan uang pembayaran yang diterima dari Wajib Pajak.

Langkah 4

Bank yang Ditunjuk/ Bendahara Penerimaan menandatangani SSPD BPHTB. Lembar 5 dan 6 disimpan sedangkan lembar 1-4 dikembalikan ke Wajib Pajak.

Langkah 5

Wajib Pajak menerima SSPD BPHTB lembar 1,2 ,3 dan 4 dari Bank yang Ditunjuk/ Bendahara Penerimaan. Wajib Pajak kemudian melakukan proses berikutnya yaitu permohonan penelitian SSPD BPHTB ke fungsi Pelayanan di DPPKAD.

CONTOH DOKUMEN SURAT SETORAN PAJAK DAERAH BPHTB Lembar 5

Logo Pemerintah Daerah	<p>SURAT SETORAN PAJAK DAERAH BEA PEROLEHAN HAK ATAS TANAH DAN BANGUNAN (SSPD-BPHTB)</p> <p>BERFUNGSI SEBAGAI SURAT PEMBERITAHUAN OBJEK PAJAK PAJAK BUMI DAN BANGUNAN (SPOP PBB)</p>	<p>Lembar 5</p> <p>Untuk Bank Yang Ditunjuk Bendahara Penerimaan</p>																
<p>DINAS PENDAPATAN PENGELOLAAN KEUANGAN & ASET DAERAH: _____</p>																		
<p>PERHATIAN: Bacalah petunjuk pengisian pada halaman belakang lembar ini terlebih dahulu.</p>																		
<p>A. 1. Nama Wajib Pajak: <input type="text"/></p> <p>2. NPWP: <input type="text"/></p> <p>3. Alamat Wajib Pajak: _____</p> <p>4. Kelurahan/Desa: _____ 5. RT/RW: _____ 6. Kecamatan: _____</p> <p>7. Kabupaten/Kota: _____ 8. Kode Pos: _____</p>																		
<p>B. 1. Nomor Objek Pajak (NOP) PBB: <input type="text"/></p> <p>2. Letak tanah dan atau bangunan: _____</p> <p>3. Kelurahan/Desa: _____ 4. RT/RW: _____</p> <p>5. Kecamatan: _____ 6. Kabupaten/Kota: _____</p> <p>Penghitungan NJOP PBB:</p> <table border="1" style="width: 100%; border-collapse: collapse;"> <thead> <tr> <th style="width: 30%;">Uraian</th> <th style="width: 20%;">Luas <small>(Diisi luas tanah dan atau bangunan yang haknya diperoleh)</small></th> <th style="width: 20%;">NJOP PBB / m² <small>(Diisi berdasarkan SPPT PBB tahun terjadinya perolehan hak / Tahun</small></th> <th style="width: 30%;">Luas x NJOP PBB / m²</th> </tr> </thead> <tbody> <tr> <td>Tanah (bumi)</td> <td>7 <input type="text"/> m²</td> <td>9 Rp <input type="text"/></td> <td>11 Rp <input type="text"/> <small>angka 7 x angka 9</small></td> </tr> <tr> <td>Bangunan</td> <td>8 <input type="text"/> m²</td> <td>10 Rp <input type="text"/></td> <td>12 Rp <input type="text"/> <small>angka 8 x angka 10</small></td> </tr> <tr> <td colspan="3" style="text-align: right;">NJOP PBB:</td> <td>13 Rp <input type="text"/> <small>angka 11 + angka 12</small></td> </tr> </tbody> </table> <p>15. Jenis perolehan hak atas tanah dan atau bangunan: <input type="text"/></p> <p>14. Harga transaksi / Nilai pasar: Rp <input type="text"/></p> <p>16. Nomor Sertifikat : _____</p>			Uraian	Luas <small>(Diisi luas tanah dan atau bangunan yang haknya diperoleh)</small>	NJOP PBB / m ² <small>(Diisi berdasarkan SPPT PBB tahun terjadinya perolehan hak / Tahun</small>	Luas x NJOP PBB / m ²	Tanah (bumi)	7 <input type="text"/> m ²	9 Rp <input type="text"/>	11 Rp <input type="text"/> <small>angka 7 x angka 9</small>	Bangunan	8 <input type="text"/> m ²	10 Rp <input type="text"/>	12 Rp <input type="text"/> <small>angka 8 x angka 10</small>	NJOP PBB:			13 Rp <input type="text"/> <small>angka 11 + angka 12</small>
Uraian	Luas <small>(Diisi luas tanah dan atau bangunan yang haknya diperoleh)</small>	NJOP PBB / m ² <small>(Diisi berdasarkan SPPT PBB tahun terjadinya perolehan hak / Tahun</small>	Luas x NJOP PBB / m ²															
Tanah (bumi)	7 <input type="text"/> m ²	9 Rp <input type="text"/>	11 Rp <input type="text"/> <small>angka 7 x angka 9</small>															
Bangunan	8 <input type="text"/> m ²	10 Rp <input type="text"/>	12 Rp <input type="text"/> <small>angka 8 x angka 10</small>															
NJOP PBB:			13 Rp <input type="text"/> <small>angka 11 + angka 12</small>															
C. AKUMULASI NILAI PEROLEHAN HAK SEBELUMNYA		Rp _____																
D. PENGHITUNGAN BPHTB (Hanya diisi berdasarkan penghitungan Wajib Pajak)																		
1. Nilai Perolehan Objek Pajak (NPOP) memperhatikan nilai pada B.13., B.14., dan C	1	▶ Rp _____																
2. Nilai Perolehan Objek Pajak Tidak Kena Pajak (NPOPTKP) memperhatikan nilai pada C	2	▶ Rp _____																
3. Nilai Perolehan Objek Pajak Kena Pajak (NPOPKP)	3	▶ Rp _____ <small>angka 1 – angka 2</small>																
4. Bea Perolehan Hak atas Tanah dan Bangunan yang terutang	4	▶ Rp _____ <small>5% x angka 3</small>																
E. Jumlah Setoran berdasarkan:																		
<input type="checkbox"/> a. Penghitungan Wajib Pajak																		
<input type="checkbox"/> b. STPD BPHTB / SKPDB KURANG BAYAR / SKPDB KURANG BAYAR TAMBAHAN *) Nomor: _____ Tanggal: _____																		
<input type="checkbox"/> c. Pengurangan dihitung sendiri menjadi: <input type="text"/> % berdasar Peraturan KDH No:																		
<input type="checkbox"/> d.																		
<p>JUMLAH YANG DISETOR (dengan angka): Rp <input type="text"/></p> <p>(dengan huruf): _____</p> <p><small>(berdasarkan perhitungan D4 dan pilihan di E)</small></p>																		
*) Coret yang tidak perlu																		
<p>..... tgl.....</p> <p>WAJIB PAJAK / PENYETOR</p> <p>_____</p> <p style="font-size: small;">Nama lengkap dan tanda tangan</p>	<p>MENGETAHUI:</p> <p>PPAT / NOTARIS</p> <p>_____</p> <p style="font-size: small;">Nama lengkap, stempel, dan tanda tangan</p>	<p>DITERIMA OLEH:</p> <p>TEMPAT PEMBAYARAN BPHTB</p> <p>Tanggal:</p> <p>_____</p> <p style="font-size: small;">Nama lengkap, stempel, dan tanda tangan</p>	<p>Telah Diverifikasi:</p> <p>DINAS PENDAPATAN PENGELOLAAN KEUANGAN ASET DAERAH</p> <p>_____</p> <p style="font-size: small;">Nama lengkap, stempel, dan tanda tangan</p>															
<p>Hanya diisi oleh petugas DPPKAD</p>	<p>Nomor Dokumen: <input type="text"/></p> <p>NOP PBB baru : <input type="text"/></p>																	

CONTOH DOKUMEN SURAT SETORAN PAJAK DAERAH BPHTB Lembar 6

Logo Pemerintah Daerah	<p>SURAT SETORAN PAJAK DAERAH BEA PEROLEHAN HAK ATAS TANAH DAN BANGUNAN (SSPD-BPHTB)</p> <p>BERFUNGSI SEBAGAI SURAT PEMBERITAHUAN OBJEK PAJAK PAJAK BUMI DAN BANGUNAN (SPOP PBB)</p>	<p>Lembar 6 Untuk Bank yang ditunjuk/Bendahara Penerimaan sbg Laporan ke DPPKAD</p>																												
<p>DINAS PENDAPATAN PENGELOLAAN KEUANGAN & ASET DAERAH:</p> <p>PERHATIAN: Bacalah petunjuk pengisian pada halaman belakang lembar ini terlebih dahulu.</p>																														
<p>A. 1. Nama Wajib Pajak: <input type="text"/></p> <p>2. NPWP: <input type="text"/></p> <p>3. Alamat Wajib Pajak: <input type="text"/></p> <p>4. Kelurahan/Desa: <input type="text"/> 5. RT/RW: <input type="text"/> 6. Kecamatan: <input type="text"/></p> <p>7. Kabupaten/Kota: <input type="text"/> 8. Kode Pos: <input type="text"/></p>																														
<p>B. 1. Nomor Objek Pajak (NOP) PBB: <input type="text"/></p> <p>2. Letak tanah dan atau bangunan: <input type="text"/></p> <p>3. Kelurahan/Desa: <input type="text"/> 4. RT/RW: <input type="text"/></p> <p>5. Kecamatan: <input type="text"/> 6. Kabupaten/Kota: <input type="text"/></p> <p>Penghitungan NJOP PBB:</p> <table border="1" style="width: 100%; border-collapse: collapse;"> <thead> <tr> <th style="width: 20%;">Uraian</th> <th style="width: 10%;">Luas <small>(Diisi luas tanah dan atau bangunan yang haknya diperoleh)</small></th> <th style="width: 10%;">m²</th> <th style="width: 10%;">NJOP PBB / m² <small>(Diisi berdasarkan SPPT PBB tahun terjadinya perolehan hak / Tahun</small></th> <th style="width: 10%;">Rp</th> <th style="width: 10%;">Luas x NJOP PBB / m²</th> <th style="width: 10%;">Rp</th> </tr> </thead> <tbody> <tr> <td>Tanah (bumi)</td> <td>7</td> <td><input type="text"/></td> <td>9</td> <td><input type="text"/></td> <td>11</td> <td><input type="text"/> <small>angka 7 x angka 9</small></td> </tr> <tr> <td>Bangunan</td> <td>8</td> <td><input type="text"/></td> <td>10</td> <td><input type="text"/></td> <td>12</td> <td><input type="text"/> <small>angka 8 x angka 10</small></td> </tr> <tr> <td colspan="5" style="text-align: right;">NJOP PBB:</td> <td>13</td> <td><input type="text"/> <small>angka 11 + angka 12</small></td> </tr> </tbody> </table> <p>15. Jenis perolehan hak atas tanah dan atau bangunan: <input type="text"/> 14. Harga transaksi / Nilai pasar: <input type="text"/> Rp</p> <p>16. Nomor Sertifikat : <input type="text"/></p>			Uraian	Luas <small>(Diisi luas tanah dan atau bangunan yang haknya diperoleh)</small>	m ²	NJOP PBB / m ² <small>(Diisi berdasarkan SPPT PBB tahun terjadinya perolehan hak / Tahun</small>	Rp	Luas x NJOP PBB / m ²	Rp	Tanah (bumi)	7	<input type="text"/>	9	<input type="text"/>	11	<input type="text"/> <small>angka 7 x angka 9</small>	Bangunan	8	<input type="text"/>	10	<input type="text"/>	12	<input type="text"/> <small>angka 8 x angka 10</small>	NJOP PBB:					13	<input type="text"/> <small>angka 11 + angka 12</small>
Uraian	Luas <small>(Diisi luas tanah dan atau bangunan yang haknya diperoleh)</small>	m ²	NJOP PBB / m ² <small>(Diisi berdasarkan SPPT PBB tahun terjadinya perolehan hak / Tahun</small>	Rp	Luas x NJOP PBB / m ²	Rp																								
Tanah (bumi)	7	<input type="text"/>	9	<input type="text"/>	11	<input type="text"/> <small>angka 7 x angka 9</small>																								
Bangunan	8	<input type="text"/>	10	<input type="text"/>	12	<input type="text"/> <small>angka 8 x angka 10</small>																								
NJOP PBB:					13	<input type="text"/> <small>angka 11 + angka 12</small>																								
C. AKUMULASI NILAI PEROLEHAN HAK SEBELUMNYA		Rp																												
D. PENGHITUNGAN BPHTB (Hanya diisi berdasarkan penghitungan Wajib Pajak)																														
1. Nilai Perolehan Objek Pajak (NPOP) <i>memperhatikan nilai pada B.13., B.14., dan C</i>	1	Rp																												
2. Nilai Perolehan Objek Pajak Tidak Kena Pajak (NPOTKP) <i>memperhatikan nilai pada C</i>	2	Rp																												
3. Nilai Perolehan Objek Pajak Kena Pajak (NPOPKP)	3	Rp <small>angka 1 – angka 2</small>																												
4. Bea Perolehan Hak atas Tanah dan Bangunan yang terutang	4	Rp <small>5% x angka 3</small>																												
E. Jumlah Setoran berdasarkan:																														
<input type="checkbox"/> a. Penghitungan Wajib Pajak <input type="checkbox"/> b. STPD BPHTB / SKPDB KURANG BAYAR / SKPDB KURANG BAYAR TAMBAHAN *) Nomor: <input type="text"/> Tanggal: <input type="text"/> <input type="checkbox"/> c. Pengurangan dihitung sendiri menjadi: <input type="text"/> % berdasar Peraturan KDH No: <input type="checkbox"/> d.																														
<p>JUMLAH YANG DISETOR (dengan angka): <input type="text"/> (dengan huruf): <input type="text"/></p> <p style="font-size: small;">(berdasarkan perhitungan D4 dan pilihan di E)</p> <p style="font-size: x-small;">*) Coret yang tidak perlu</p>																														
..... tgl..... WAJIB PAJAK / PENYETOR _____ Nama lengkap dan tanda tangan	MENGETAHUI: PPAT / NOTARIS _____ Nama lengkap, stempel, dan tanda tangan	DITERIMA OLEH: TEMPAT PEMBAYARAN BPHTB Tanggal: _____ Nama lengkap, stempel, dan tanda tangan	Telah Diverifikasi: DINAS PENDAPATAN PENGELOLAAN KEUANGAN ASET DAERAH _____ Nama lengkap, stempel, dan tanda tangan																											
Hanya diisi oleh petugas DPPKAD	Nomor Dokumen: <input type="text"/>	NOP PBB baru : <input type="text"/>																												

D. BAGAN ALIR

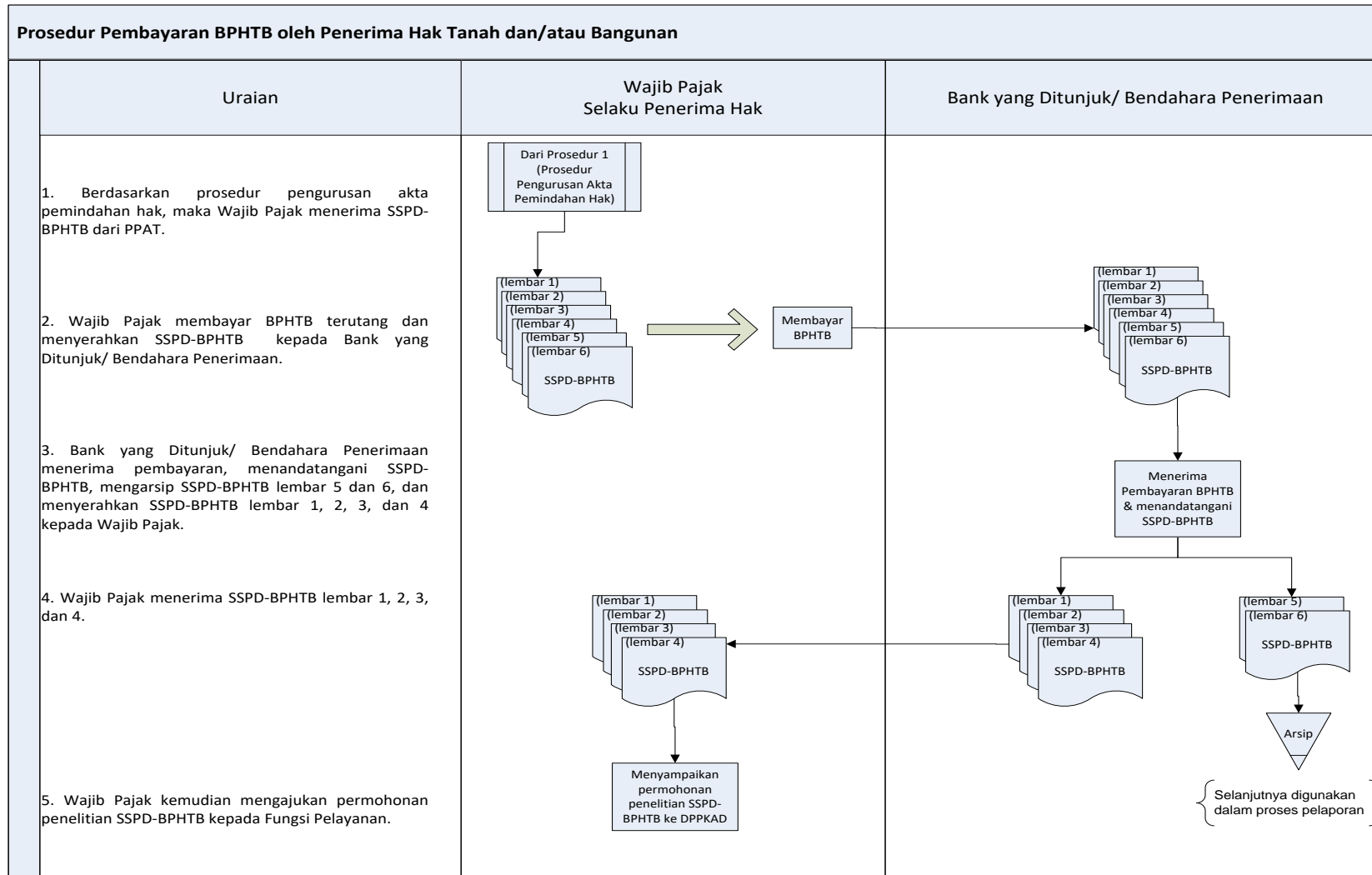

Diundangkan di Sungailiat
pada tanggal 8 Februari 2011

**SEKRETARIS DAERAH
KABUPATEN BANGKA,**

Cab/dto

TARMIZI H SAAT

BERITA DAERAH KABUPATEN BANGKA TAHUN 2011 NOMOR 2

Ditetapkan di Sungailiat
pada tanggal 8 Februari 2011

BUPATI BANGKA,

Cab/dto

YUSRONI YAZID

PROSEDUR PENELITIAN SURAT SETORAN PAJAK DAERAH – BPHTB (SSPD BPHTB)

A. GAMBARAN UMUM

Prosedur Penelitian **SSPD BPHTB** merupakan proses verifikasi kelengkapan dokumen dan kebenaran data terkait objek pajak yang tercantum dalam SSPD BPHTB. Prosedur ini dilakukan setelah Wajib Pajak melakukan pembayaran BPHTB terutang dengan menggunakan SSPD BPHTB melalui Bank yang Ditunjuk/ Bendahara Penerimaan. Penelitian SSPD BPHTB dilakukan oleh Fungsi Pelayanan di Dinas Pendapatan, Pengelolaan Keuangan dan Aset Daerah. Jika semua kelengkapan dan kesesuaian data objek pajak terpenuhi maka Fungsi Pelayanan akan menandatangani SSPD BPHTB.

B. PIHAK TERKAIT

1. Wajib Pajak selaku Penerima Hak

Merupakan pihak yang mengajukan permohonan penelitian kepada Fungsi Pelayanan atas SSPD BPHTB yang telah dibayarkan.

2. Fungsi Pelayanan

Merupakan Pihak yang memeriksa kebenaran informasi terkait objek pajak yang tercantum dalam SSPD BPHTB. Fungsi Pelayanan berwenang dan bertugas untuk:

- a. meminta data terkait objek pajak kepada Fungsi Pengelolaan dan informasi;
- b. memeriksa kelengkapan dokumen dan kebenaran data terkait objek pajak yang tercantum dalam SSPD BPHTB; dan
- c. menandatangani SSPD BPHTB yang telah diverifikasi.

3. Fungsi Pengelolaan Data dan Informasi

Merupakan Pihak yang menyimpan *database* objek pajak. Fungsi ini menyediakan data terkait objek pajak kepada Fungsi Pelayanan. Fungsi Pengolahan dan Informasi berwenang dan bertugas untuk :

- a. mengelola *database* objek pajak yang termasuk dalam wilayah wewenang; dan
- b. menyediakan data objek pajak atas permintaan dari Fungsi Pelayanan.

C. LANGKAH-LANGKAH TEKNIS

Langkah 1

Wajib pajak selaku penerima hak menyiapkan dokumen pendukung yang dibutuhkan untuk penelitian SSPD BPHTB. Dokumen pendukung terdiri atas:

- a. SSPD BPHTB yang tertera Nomor Transaksi Penerimaan Daerah (NTPD)/SSPD BPHTB disertai Bukti Penerimaan Daerah (BPD);
- b. Fotokopi identitas Wajib Pajak (dapat berupa Kartu Tanda Penduduk/ Surat Izin Mengemudi/ Paspor);
- c. Surat Kuasa dari Wajib Pajak (dalam hal dikuasakan);
- d. Fotokopi Kartu Keluarga atau Surat Keterangan Hubungan Keluarga, dalam hal transaksi waris.
- e. Fotokopi identitas Kuasa Wajib Pajak (dalam hal dikuasakan);
- f. Fotokopi Kartu NPWP;
- g. Dokumen pendukung lain yang diperlukan.

Wajib Pajak mengisi Formulir Permohonan Penelitian SSPD BPHTB. Wajib pajak kemudian menyerahkan Formulir Permohonan Penelitian SSPD BPHTB, SSPD BPHTB (lembar 4), dan dokumen pendukung kepada Fungsi Pelayanan.

Langkah 2

Fungsi Pelayanan menerima Formulir Permohonan Penelitian SSPD BPHTB, SSPD BPHTB (lembar 4), dan dokumen pendukung dari Wajib Pajak. Fungsi Pelayanan kemudian mengajukan permintaan data terkait objek pajak berdasarkan Formulir Permohonan Penelitian SSPD BPHTB yang diterima. Pengajuan dilakukan dengan mengisi dan menyampaikan Form Pengajuan Data kepada Fungsi Pengelolaan Data dan Informasi.

Langkah 3

Fungsi Pengolahan Data dan Informasi menerima Form Pengajuan Data dari Fungsi Pelayanan. Fungsi Pengolahan Data dan Informasi menarik data yang dibutuhkan dari sistem *database* objek pajak. Fungsi Pengolahan Data dan Informasi kemudian mencantumkan informasi objek pajak pada Form Pengajuan Data. Fungsi Pengolahan Data dan Informasi lalu menyerahkan kembali data Form Pengajuan Data kepada Fungsi Pelayanan.

Langkah 4

Fungsi Pelayanan menerima Form Pengajuan Data yang telah diisi data objek pajak dari Fungsi Pengolahan Data dan Informasi. Fungsi Pelayanan kemudian memeriksa kebenaran data yang tercantum dalam SSPD BPHTB dan dokumen pendukung SSPD BPHTB berdasarkan data objek pajak dari Fungsi Pengolahan Data dan Informasi. Dalam kondisi tertentu, DPPKAD berhak melakukan penelitian lapangan untuk mengecek kebenaran data secara riil. Mekanisme data tata cara penelitian lapangan akan diatur tersendiri.

Langkah 5

Setelah semua kebenaran informasi objek pajak dalam SSPD BPHTB dan kelengkapan dokumen pendukung terpenuhi, maka Fungsi Pelayanan menandatangani SSPD BPHTB (lembar 1, 2, 3 dan 4). Fungsi Pelayanan mengarsip SSPD BPHTB (lembar 4) sebagai dokumentasi. Fungsi Pelayanan lalu menyerahkan SSPD BPHTB (lembar 1, 2, dan 3) kepada Wajib Pajak.

Langkah 6

Wajib Pajak menerima SSPD BPHTB (lembar 1, 2, dan 3) dari Fungsi Pelayanan.

CONTOH DOKUMEN SURAT SETORAN PAJAK DAERAH BPHTB Lembar 4

Logo Pemerintah Daerah	<p>SURAT SETORAN PAJAK DAERAH BEA PEROLEHAN HAK ATAS TANAH DAN BANGUNAN (SSPD-BPHTB)</p> <p>BERFUNGSI SEBAGAI SURAT PEMBERITAHUAN OBJEK PAJAK PAJAK BUMI DAN BANGUNAN (SPOP PBB)</p>	<p>Lembar 4</p> <p>DPPKAD dalam proses penelitian</p>																								
<p>DINAS PENDAPATAN PENGELOLAAN KEUANGAN & ASET DAERAH:</p> <p>PERHATIAN: Bacalah petunjuk pengisian pada halaman belakang lembar ini terlebih dahulu.</p>																										
<p>A. 1. Nama Wajib Pajak: <input type="text"/></p> <p>2. NPWP: <input type="text"/></p> <p>3. Alamat Wajib Pajak: <input type="text"/></p> <p>4. Kelurahan/Desa: <input type="text"/> 5. RT/RW: <input type="text"/> 6. Kecamatan: <input type="text"/></p> <p>7. Kabupaten/Kota: <input type="text"/> 8. Kode Pos: <input type="text"/></p>																										
<p>B. 1. Nomor Objek Pajak (NOP) PBB: <input type="text"/></p> <p>2. Letak tanah dan atau bangunan: <input type="text"/></p> <p>3. Kelurahan/Desa: <input type="text"/> 4. RT/RW: <input type="text"/></p> <p>5. Kecamatan: <input type="text"/> 6. Kabupaten/Kota: <input type="text"/></p> <p>Penghitungan NJOP PBB:</p> <table border="1" style="width:100%; border-collapse: collapse;"> <thead> <tr> <th style="width:30%;">Uraian</th> <th style="width:10%;">Luas <small>(Diisi luas tanah dan atau bangunan yang haknya diperoleh)</small></th> <th style="width:10%;">m²</th> <th style="width:10%;">NJOP PBB / m² <small>(Diisi berdasarkan SPPT PBB tahun terjadinya perolehan hak / Tahun</small></th> <th style="width:10%;">Rp</th> <th style="width:10%;">Luas x NJOP PBB / m²</th> </tr> </thead> <tbody> <tr> <td>Tanah (bumi)</td> <td align="center">7</td> <td><input style="width:80%;" type="text"/></td> <td align="center">9</td> <td>Rp <input style="width:80%;" type="text"/></td> <td align="center">11 Rp <input style="width:80%;" type="text"/> <small>angka 7 x angka 9</small></td> </tr> <tr> <td>Bangunan</td> <td align="center">8</td> <td><input style="width:80%;" type="text"/></td> <td align="center">10</td> <td>Rp <input style="width:80%;" type="text"/></td> <td align="center">12 Rp <input style="width:80%;" type="text"/> <small>angka 8 x angka 10</small></td> </tr> <tr> <td colspan="4"></td> <td align="center">NJOP PBB:</td> <td align="center">13 Rp <input style="width:80%;" type="text"/> <small>angka 11 + angka 12</small></td> </tr> </tbody> </table> <p>15. Jenis perolehan hak atas tanah dan atau bangunan: <input type="text"/> 14. Harga transaksi / Nilai pasar: Rp <input style="width:100px;" type="text"/></p> <p>16. Nomor Sertifikat : <input style="width:100px;" type="text"/></p>			Uraian	Luas <small>(Diisi luas tanah dan atau bangunan yang haknya diperoleh)</small>	m ²	NJOP PBB / m ² <small>(Diisi berdasarkan SPPT PBB tahun terjadinya perolehan hak / Tahun</small>	Rp	Luas x NJOP PBB / m ²	Tanah (bumi)	7	<input style="width:80%;" type="text"/>	9	Rp <input style="width:80%;" type="text"/>	11 Rp <input style="width:80%;" type="text"/> <small>angka 7 x angka 9</small>	Bangunan	8	<input style="width:80%;" type="text"/>	10	Rp <input style="width:80%;" type="text"/>	12 Rp <input style="width:80%;" type="text"/> <small>angka 8 x angka 10</small>					NJOP PBB:	13 Rp <input style="width:80%;" type="text"/> <small>angka 11 + angka 12</small>
Uraian	Luas <small>(Diisi luas tanah dan atau bangunan yang haknya diperoleh)</small>	m ²	NJOP PBB / m ² <small>(Diisi berdasarkan SPPT PBB tahun terjadinya perolehan hak / Tahun</small>	Rp	Luas x NJOP PBB / m ²																					
Tanah (bumi)	7	<input style="width:80%;" type="text"/>	9	Rp <input style="width:80%;" type="text"/>	11 Rp <input style="width:80%;" type="text"/> <small>angka 7 x angka 9</small>																					
Bangunan	8	<input style="width:80%;" type="text"/>	10	Rp <input style="width:80%;" type="text"/>	12 Rp <input style="width:80%;" type="text"/> <small>angka 8 x angka 10</small>																					
				NJOP PBB:	13 Rp <input style="width:80%;" type="text"/> <small>angka 11 + angka 12</small>																					
C. AKUMULASI NILAI PEROLEHAN HAK SEBELUMNYA		Rp <input style="width:100px;" type="text"/>																								
D. PENGHITUNGAN BPHTB (Hanya diisi berdasarkan penghitungan Wajib Pajak)																										
1. Nilai Perolehan Objek Pajak (NPOP) memperhatikan nilai pada B.13., B.14., dan C	1	▶ Rp <input style="width:100px;" type="text"/>																								
2. Nilai Perolehan Objek Pajak Tidak Kena Pajak (NPOPTKP) memperhatikan nilai pada C	2	▶ Rp <input style="width:100px;" type="text"/>																								
3. Nilai Perolehan Objek Pajak Kena Pajak (NPOPKP)	3	▶ Rp <input style="width:100px;" type="text"/> <small>angka 1 - angka 2</small>																								
4. Bea Perolehan Hak atas Tanah dan Bangunan yang terutang	4	▶ Rp <input style="width:100px;" type="text"/> <small>5% x angka 3</small>																								
E. Jumlah Setoran berdasarkan:																										
<input type="checkbox"/> a. Penghitungan Wajib Pajak																										
<input type="checkbox"/> b. STPD BPHTB / SKPDB KURANG BAYAR / SKPDB KURANG BAYAR TAMBAHAN *) Nomor: <input style="width:100px;" type="text"/> Tanggal: <input style="width:100px;" type="text"/>																										
<input type="checkbox"/> c. Pengurangan dihitung sendiri menjadi: <input style="width:20px;" type="text"/> % berdasar Peraturan KDH No: <input style="width:100px;" type="text"/>																										
<input type="checkbox"/> d.																										
<p>JUMLAH YANG DISETOR (dengan angka): Rp <input style="width:100px;" type="text"/></p> <p>(dengan huruf): <input style="width:100px;" type="text"/></p> <p><small>(berdasarkan perhitungan D4 dan pilihan di E)</small></p>																										
<small>*) Coret yang tidak perlu</small>																										
tgl..... WAJIB PAJAK / PENYETOR Nama lengkap dan tanda tangan	MENGETAHUI: PPAT / NOTARIS Nama lengkap, stempel, dan tanda tangan	DITERIMA OLEH: TEMPAT PEMBAYARAN BPHTB Tanggal:																								
		Telah Diverifikasi: DINAS PENDAPATAN PENGELOLAAN KEUANGAN ASET DAERAH Nama lengkap, stempel, dan tanda tangan																								
Hanya diisi oleh petugas DPPKAD	Nomor Dokumen: <input style="width:100px;" type="text"/> NOP PBB baru : <input style="width:100px;" type="text"/>																									

CONTOH DOKUMEN FORMULIR PERMOHONAN PENELITIAN SSPD BPHTB

FORMULIR PERMOHONAN PENELITIAN SSPD-BPHTB	
Lampiran	: 1 (satu) set
Hal	: Penyampaian SSPD BPHTB untuk diteliti
Dinas Pengelolaan Pendapatan Keuangan Daerah Pemerintah Kabupaten/Kota	
Yang bertanda tangan di bawah ini :	
Nama Wajib Pajak	:
NPWP	: <input type="text"/> <input type="text"/> <input type="text"/> <input type="text"/> <input type="text"/> <input type="text"/> <input type="text"/> <input type="text"/> <input type="text"/> <input type="text"/>
Alamat	:
Bersama ini menyampaikan SSPD-BPHTB untuk diteliti atas perolehan hak atas tanah dan /atau bangunan sebagai berikut :	
NOP	: <input type="text"/> <input type="text"/> <input type="text"/> <input type="text"/> <input type="text"/> <input type="text"/> <input type="text"/> <input type="text"/>
Alamat	:
Desa/Kelurahan	:
Kabupaten/Kota	:
Terlampir dokumen sebagai berikut :	
(1) SSPD-BPHTB yang tertera Nomor Transaksi Penerimaan Daerah (NTPD) / SSPD-BPHTB disertai Bukti Penerimaan Daerah (BPD)*)	
(2) Fotokopi SPPT atau STTS/ Struk ATM bukti pembayaran PBB/ Bukti Pembayaran PBB lainnya Tahun*)	
(3) Fotokopi identitas Wajib Pajak berupa	
(4) Surat Kuasa dari Wajib Pajak **)	
(5) Fotokopi identitas Kuasa Wajib Pajak **)	
(6) Fotokopi Kartu NPWP	
(7)	
Demikian disampaikan untuk dapat dilakukan penelitian SSPD-BPHTB.	
Keterangan:	, 20
*) coret yang tidak perlu	Wajib pajak/Kuasa Wajib Pajak *)
**) dalam hal dikuasakan	_____
PENELITIAN	
Setelah melakukan pemeriksaan dan penelaahan SSPD-BPHTB dan dokumen pendukung dari Wajib Pajak, dengan ini kami menyatakan bahwa:	
- Data objek pajak yang tercantum dalam SSPD-BPHTB telah sesuai	<input type="text"/>
- Nilai BPHTB terutang yang tercantum dalam SSPD-BPHTB telah sesuai	<input type="text"/>
- Dokumen pendukung perolehan hak atas tanah/dan bangunan telah lengkap	<input type="text"/>
	, 20
	Fungsi Pelayanan

FORM PENGAJUAN DATA

Dengan hormat,
Sehubungan dengan proses penelitian SSPD-BPHTB yang sedang berjalan, dengan ini kami mengajukan permintaan data terkait perolehan hak bumi dan/atau bangunan atas :

Nama Wajib Pajak : _____
NPWP :

Serta data objek pajak atas :
Nomor Objek Pajak (NOP)

Atas perhatian dan kerjasamanya kami mengucapkan terima kasih.

_____, 20
Fungsi pelayanan

DATA OBJEK PAJAK

Dengan Hormat,

Dibawah ini merupakan data yang anda butuhkan dalam proses penelitian SSPD-BPHTB, yaitu:

1. Nama Wajib Pajak :

2. NPWP :

3. Perolehan Hak Selama Tahun Berjalan :
 a.
 b.
 c.
 d.
 e.

4. Nomor Objek Pajak (NOP)

5. Letak tanah/bangunan:

6. Kelurahan/Desa:

8. Kecamatan:

7. RT/RW:

9. Kabupaten/Kota:

Penghitungan NJOP PBB:

Uraian	Luas		NJOP PBB / m ²		Luas x NJOP PBB / m ²	
	{Diisi luas tanah dan atau bangunan yang diperoleh haknya}		{Diisi berdasarkan SPPT PBB tahun terjadinya perolehan hak / tahun.....}			
Tanah (bumi)	7	m ²	9		11	Rp
Bangunan	8	m ²	10		12	Rp
				NJOP PBB	13	Rp

Semoga data ini dapat berguna dalam proses penelitian SSPD-BPHTB. Terima Kasih

_____,20
 Fungsi Pengelolaan Data & Informasi

D. BAGAN ALIR

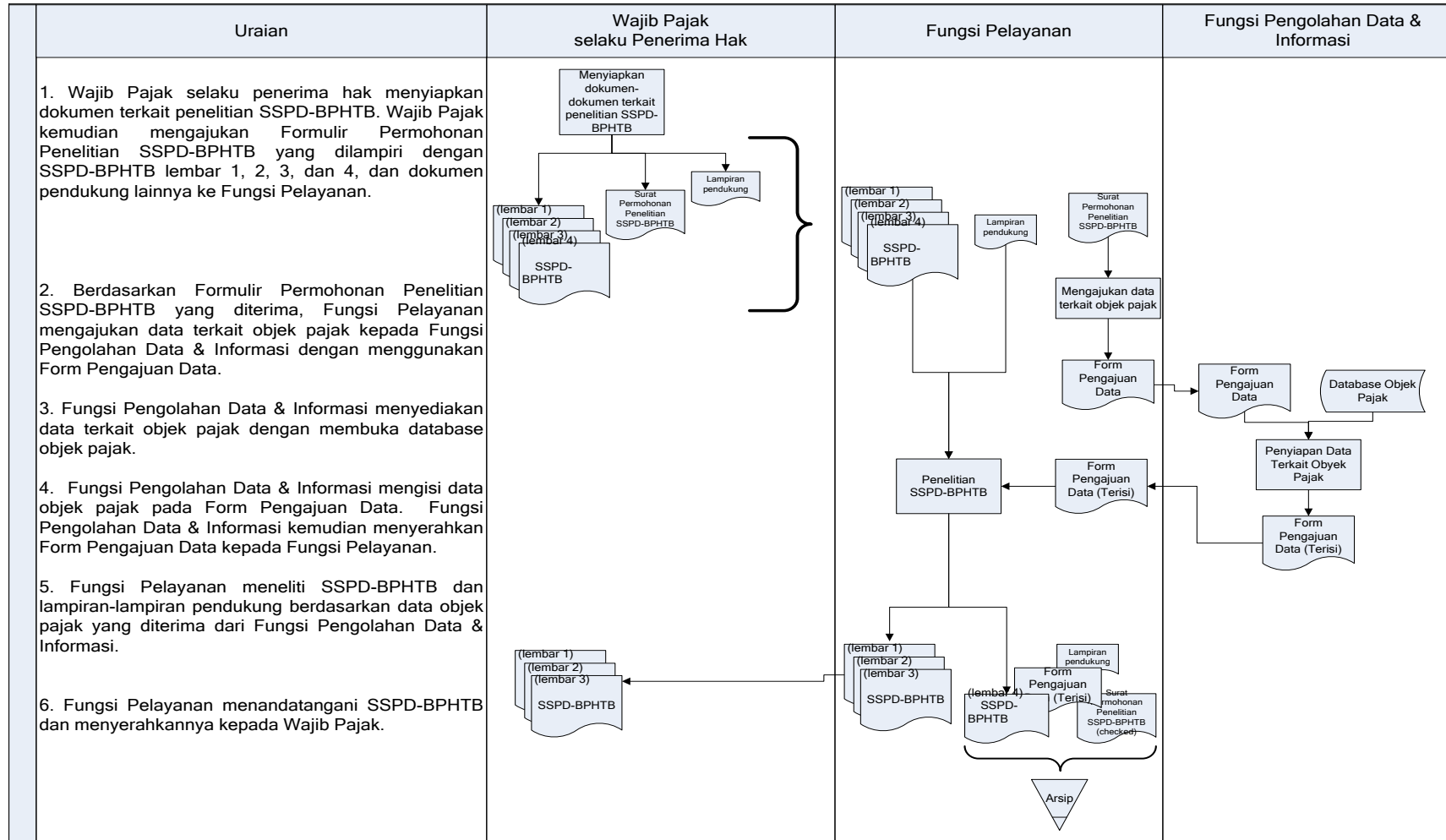

Diundangkan di Sungailiat pada tanggal 8 Februari 2011

**SEKRETARIS DAERAH
KABUPATEN BANGKA,**

Cab/dto

TARMIZI H SAAT

BERITA DAERAH KABUPATEN BANGKA TAHUN 2011 NOMOR 2

Ditetapkan di Sungailiat pada tanggal 8 Februari 2011

BUPATI BANGKA,

Cab/dto

YUSRONI YAZID

PROSEDUR PENDAFTARAN AKTA KE KEPALA KANTOR BIDANG PERTANAHAN

A. GAMBARAN UMUM

Prosedur ini merupakan proses pendaftaran atas perolehan / peralihan hak kepemilikan tanah. Pendaftaran ini dilakukan oleh **PPAT** kepada Kepala Kantor Bidang Pertanahan.

Prosedur ini dilakukan sebagai prasyarat penerbitan Akta Pemindahan Hak atas Tanah dan/atau Bangunan. PPAT menandatangani Akta Pemindahan Hak atas Tanah dan/atau Bangunan setelah pemindahan hak atas tanah telah terdaftar di Kepala Kantor Bidang Pertanahan.

B. PIHAK TERKAIT

1. Wajib Pajak selaku Penerima Hak

Merupakan pihak yang menyediakan dokumen – dokumen pendukung pendaftaran akta pemindahan hak atas tanah dan/atau bangunan. Wajib pajak menyerahkan dokumen-dokumen tersebut kepada PPAT.

2. Pejabat Pembuat Akta Tanah (PPAT)

Merupakan pihak yang mengajukan pendaftaran akta pemindahan hak atas tanah ke Kepala Kantor Bidang Pertanahan. PPAT berwenang dan bertugas untuk :

- a. mengajukan pendaftaran pemindahan hak atas tanah; dan
- b. menyiapkan dan menandatangani Akta Pemindahan Hak atas Tanah dan/atau Bangunan yang telah terdaftar di Kepala Kantor Bidang Pertanahan.

3. Kepala Kantor Bidang Pertanahan

Merupakan pihak yang memiliki daftar kepemilikan hak tanah di wilayah wewenang. Dalam prosedur ini Kepala Kantor Bidang Pertanahan berwenang dan bertugas untuk:

- a. memeriksa kelengkapan dokumen pengajuan pendaftaran hak atas tanah; dan
- b. memperbaharui daftar hak kepemilikan tanah.

C. LANGKAH-LANGKAH TEKNIS

Langkah 1

Berdasarkan prosedur penelitian dan prosedur pembayaran, Wajib Pajak menerima **SSPD BPHTB** lembar 2 dan 3. Sedangkan, Wajib Pajak memperoleh Bukti Penerimaan SSP PPh Pasal 4 ayat (2) atas pembayaran pajak penghasilan melalui Kantor Pelayanan Pajak. Wajib Pajak. Wajib Pajak lalu menyerahkan SSPD BPHTB lembar 2 dan lembar 3, serta Bukti Penerimaan SSP PPh pasal 4 (2) kepada PPAT.

Langkah 2

PPAT menerima SSPD BPHTB lembar 2 dan lembar 3, serta Bukti Penerimaan SSP PPh Pasal 4 ayat (2) dari wajib pajak. PPAT kemudian menyiapkan draft Akta Pemindahan Hak atas Tanah dan/atau Bangunan. PPAT mengarsipkan SSPD BPHTB lembar 2.

Langkah 3

PPAT mengajukan pendaftaran perolehan / peralihan hak atas tanah dengan menyerahkan draft Akta Pemindahan Hak atas Tanah dan/atau Bangunan, SSPD BPHTB lembar 3, serta Bukti Penerimaan SSP PPh Pasal 4 ayat (2) kepada Kepala Kantor Bidang Pertanahan.

Langkah 4

Kepala Kantor Bidang Pertanahan menerima dokumen pengajuan pendaftaran perolehan/ peralihan hak atas tanah. Kepala Kantor Bidang Pertanahan kemudian menelaah kelengkapan dokumen dan kebenaran data terkait objek pajak. Kepala Kantor Bidang pertanahan lalu memperbaharui *database* daftar kepemilikan hak atas tanah.

Langkah 5

Kepala Kantor Bidang Pertanahan mengarsip SSPD BPHTB lembar 3. Kepala Kantor Bidang Pertanahan lalu menyerahkan draft Akta Pemindahan Hak atas Tanah dan/atau Bangunan serta Bukti Penerimaan SSP PPh Pasal 4 ayat (2) kepada PPAT.

Langkah 6

PPAT menerima dokumen tersebut dan kemudian menandatangani Akta Pemindahan Hak atas Tanah dan/atau Bangunan.

Langkah 7

PPAT menyerahkan Akta Pemindahan Hak atas Tanah dan/atau Bangunan yang telah ditandatangani kepada Wajib Pajak.

Langkah 8

Wajib Pajak menerima Akta Pemindahan Hak atas Tanah dan/atau Bangunan.

	SURAT SETORAN PAJAK DAERAH BEA PEROLEHAN HAK ATAS TANAH DAN BANGUNAN (SSPD-BPHTB)	Lembar 3 Untuk Kepala Kantor BPN																								
	BERFUNGSI SEBAGAI SURAT PEMBERITAHUAN OBJEK PAJAK PAJAK BUMI DAN BANGUNAN (SPOP PBB)																									
DINAS PENDAPATAN PENGELOLAAN KEUANGAN & ASET DAERAH KABUPATEN BANGKA :																										
PERHATIAN: Bacalah petunjuk pengisian pada halaman belakang lembar ini terlebih dahulu.																										
A. 1. Nama Wajib Pajak : <input type="text"/> 2. NPWP: <input type="text"/> 3. Alamat Wajib Pajak: <input type="text"/> 4. Kelurahan/Desa: <input type="text"/> 5. RT/RW: <input type="text"/> 6. Kecamatan: <input type="text"/> 7. Kabupaten/Kota: <input type="text"/> 8. Kode Pos: <input type="text"/>																										
B. 1. Nomor Objek Pajak (NOP) PBB: <input type="text"/> 2. Letak tanah dan atau bangunan: <input type="text"/> 3. Kelurahan/Desa: <input type="text"/> 4. RT/RW: <input type="text"/> 5. Kecamatan: <input type="text"/> 6. Kabupaten/Kota: <input type="text"/> Penghitungan NJOP PBB:																										
<table border="1" style="width:100%; border-collapse: collapse;"> <thead> <tr> <th style="width:30%;">Uraian</th> <th style="width:10%;">Luas (Diliat luas tanah dan atau bangunan yang haknya diperoleh)</th> <th style="width:10%;">m²</th> <th style="width:10%;">NJOP PBB / m² (Diliat berdasarkan SSPD PBB tahun terjadinya perolehan hak / Tahun)</th> <th style="width:10%;">Rp</th> <th style="width:30%;">Luas x NJOP PBB / m²</th> </tr> </thead> <tbody> <tr> <td>Tanah (bumi)</td> <td>7</td> <td>m²</td> <td>9</td> <td>Rp</td> <td>11 Rp <small>angka 7x angka 9</small></td> </tr> <tr> <td>Bangunan</td> <td>8</td> <td>m²</td> <td>10</td> <td>Rp</td> <td>12 Rp <small>angka 8x angka 10</small></td> </tr> <tr> <td colspan="5" style="text-align: right;">NJOP PBB:</td> <td>13 Rp <small>angka 11+ angka 12</small></td> </tr> </tbody> </table>			Uraian	Luas (Diliat luas tanah dan atau bangunan yang haknya diperoleh)	m ²	NJOP PBB / m ² (Diliat berdasarkan SSPD PBB tahun terjadinya perolehan hak / Tahun)	Rp	Luas x NJOP PBB / m ²	Tanah (bumi)	7	m ²	9	Rp	11 Rp <small>angka 7x angka 9</small>	Bangunan	8	m ²	10	Rp	12 Rp <small>angka 8x angka 10</small>	NJOP PBB:					13 Rp <small>angka 11+ angka 12</small>
Uraian	Luas (Diliat luas tanah dan atau bangunan yang haknya diperoleh)	m ²	NJOP PBB / m ² (Diliat berdasarkan SSPD PBB tahun terjadinya perolehan hak / Tahun)	Rp	Luas x NJOP PBB / m ²																					
Tanah (bumi)	7	m ²	9	Rp	11 Rp <small>angka 7x angka 9</small>																					
Bangunan	8	m ²	10	Rp	12 Rp <small>angka 8x angka 10</small>																					
NJOP PBB:					13 Rp <small>angka 11+ angka 12</small>																					
15. Jenis perolehan hak atas tanah dan atau bangunan: <input type="text"/> 14. Harga transaksi / Nilai pasar: <input type="text"/> Rp 16. Nomor Sertifikat : <input type="text"/>																										
C. PENGHITUNGAN BPHTB (Hanya diisi berdasarkan perhitungan Wajib Pajak)																										
1. Nilai Perolehan Objek Pajak (NPOP) memperhatikan nilai pada B.13 dan B. 14		1 ▶ Rp																								
2. Nilai Perolehan Objek Pajak Tidak Kena Pajak (NPOPTKP)		2 ▶ Rp																								
3. Nilai Perolehan Objek Pajak Kena Pajak (NPOPKP)		3 ▶ Rp <small>angka 1 - angka 2</small>																								
4. Bea Perolehan Hak atas Tanah dan Bangunan yang terutang		4 ▶ Rp <small>5% x angka 3</small>																								
D. Jumlah Setoran berdasarkan:																										
<input type="checkbox"/> a. Penghitungan Wajib Pajak <input type="checkbox"/> b. STPD BPHTB / SKPDB KURANG BAYAR / SKPDB KURANG BAYAR TAMBAHAN *) Nomor: _____ Tanggal: _____ <input type="checkbox"/> c. Pengurangan dihitung sendiri menjadi: <input type="text"/> % berdasarkan Peraturan Daerah Kab Bangka Nomor.....tahun 2010 <input type="checkbox"/> d.																										
JUMLAH YANG DISETOR (dengan angka): <input type="text"/> (dengan huruf): <input type="text"/> Rp <input type="text"/> (berdasarkan perhitungan C.4 dan pilihan di D)																										
WAJIB PAJAK / PENYETOR _____ Nama lengkap dan tanda tangan	MENGETAHUI: PPAT / NOTARIS _____ Nama lengkap, stempel, dan tanda tangan	DITERIMA OLEH: TEMPAT PEMBAYARAN BPHTB Tanggal: _____ _____ Nama lengkap, stempel, dan tanda tangan																								
Telah Diverifikasi: DINAS PENDAPATAN PENGELOLAAN KEUANGAN DAN ASET DAERAH KABUPATEN BANGKA _____ Nama lengkap, stempel, dan tanda tangan																										
Hanya diisi oleh petugas DPPKAD	Nomor Dokumen: <input type="text"/> NOP PBB baru: <input type="text"/>																									

D. BAGAN ALIR

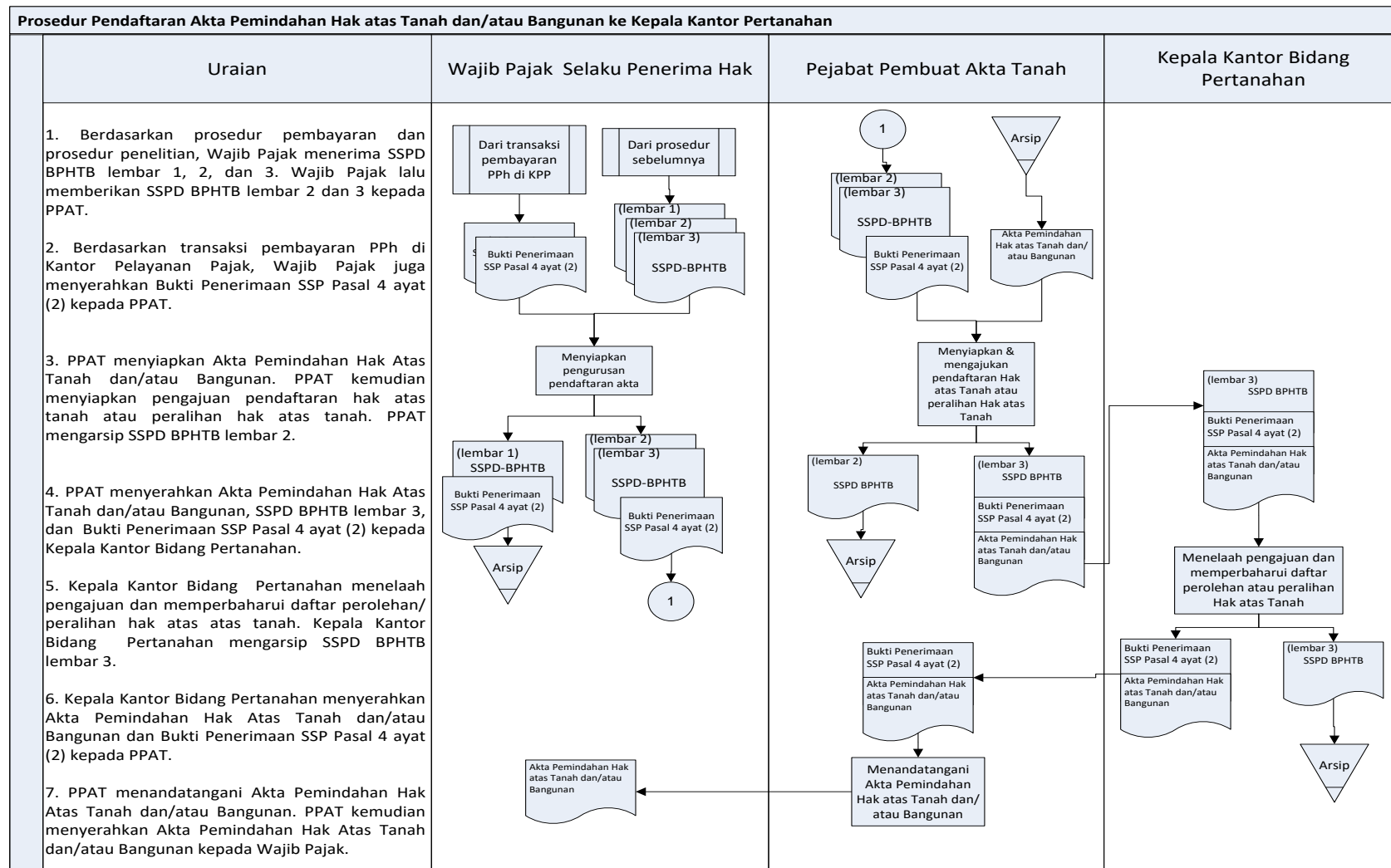

Diundangkan di Sungailiat
pada tanggal 8 Februari 2011

**SEKRETARIS DAERAH
KABUPATEN BANGKA,**

Cab/dto

TARMIZI H SAAT

BERITA DAERAH KABUPATEN BANGKA TAHUN 2011 NOMOR 2

Ditetapkan di Sungailiat
pada tanggal 8 Februari 2011

BUPATI BANGKA,

Cab/dto

YUSRONI YAZID

PROSEDUR PELAPORAN BPHTB

A. GAMBARAN UMUM

Prosedur pelaporan BPHTB merupakan proses yang dilakukan oleh Bank yang Ditunjuk/ Bendahara Penerimaan dalam melaporkan penerimaan pembayaran BPHTB dari Wajib Pajak. Prosedur ini juga meliputi proses pelaporan yang dilakukan Pejabat Pembuat Akta Tanah atas setiap akta pemindahan hak yang telah diterbitkan.

Prosedur ini melibatkan Bank yang Ditunjuk atas penerimaan pembayaran BPHTB dari Wajib Pajak yang melalui mekanisme penyetoran ke rekening penerimaan kas daerah.

B. PIHAK TERKAIT

1. Bank yang ditunjuk

Merupakan pihak yang menerima pembayaran BPHTB dari Wajib Pajak melalui mekanisme penyetoran ke rekening penerimaan kas daerah. Bank yang Ditunjuk berwenang dan bertugas untuk:

- a. menerima pembayaran BPHTB dari Wajib Pajak;
- b. menerbitkan dan menyampaikan Nota Kredit kepada Bendahara Penerimaan atas setiap pembayaran BPHTB melalui rekening penerimaan kas daerah; dan
- c. menyiapkan register SSPD BPHTB.

2. Bendahara penerimaan

Merupakan pejabat fungsional yang ditunjuk untuk menerima, menyimpan, menyetorkan, menatausahakan, dan mempertanggungjawabkan uang pendapatan daerah dalam rangka pelaksanaan APBD pada unit kerja SKPD. Dalam prosedur ini Bendahara Penerimaan berwenang dan bertugas untuk:

- a. menerima pembayaran BPHTB dari Wajib Pajak melalui mekanisme penyetoran tunai;
- b. menerima nota kredit dari bank yang ditunjuk atas setiap pembayaran BPHTB dari Wajib Pajak melalui mekanisme penyetoran ke rekening penerimaan kas daerah;
- c. menerima register SSPD BPHTB dari Bank yang Ditunjuk atas setiap pembayaran BPHTB dari Wajib Pajak melalui mekanisme penyetoran ke rekening penerimaan kas daerah;
- d. menyiapkan register SSPD BPHTB atas pembayaran BPHTB dari wajib pajak yang melalui mekanisme tunai ke bendahara penerimaan;
- e. mencatat penerimaan BPHTB dalam buku penerimaan dan penyetoran;
- f. menyiapkan register STS; dan
- g. mendapatkan SSD BPHTB lembar 6 dari bank yang ditunjuk/ Wajib Pajak.

3. Pejabat Pembuat Akta Tanah (PPAT)

Merupakan pihak yang menyiapkan dan menandatangani Akta Pemindahan Hak atas Tanah dan/atau Bangunan. Dalam prosedur ini PPAT berwenang dan bertugas untuk membuat Laporan Penerbitan Akta Pemindahan Hak Atas Tanah dan/atau Bangunan.

4. Fungsi Pembukuan dan Pelaporan

Merupakan pihak yang bertugas untuk menyiapkan laporan realisasi BPHTB berdasarkan dokumen-dokumen yang diterima dari Bank yang Ditunjuk/ Bendahara Penerimaan dan Pejabat Pembuat Akta Tanah. Dalam prosedur ini fungsi pembukuan dan pelaporan berwenang dan bertugas untuk:

- a. menerima SSPD BPHTB lembar 6 dari Bendahara Penerimaan;
- b. menerima Register SSPD BPHTB dari Bendahara Penerimaan;
- c. menerima Register STS dari Bendahara Penerimaan;
- d. menerima Buku penerimaan dan Penyetoran dari Bendahara penerimaan;
- e. menerima Laporan Penerbitan Akta Pemindahan Hak atas Tanah dan/atau Bangunan dari PPAT; dan
- f. menyiapkan Laporan Realisasi PAD.

C. LANGKAH-LANGKAH TEKNIS

C.1. Pelaporan BPHTB yang diterima melalui Bank yang Ditunjuk

Langkah 1

Berdasarkan prosedur sebelumnya, Bank yang Ditunjuk mengarsip SSPD BPHTB lembar 5 dan SSPD BPHTB lembar 6 atas setiap penerimaan pembayaran BPHTB dari wajib pajak yang melalui mekanisme penyetoran ke rekening penerimaan kas daerah.

Langkah 2

Berdasarkan SSPD BPHTB lembar 5 dan lembar 6, Bank yang Ditunjuk menerbitkan Nota Kredit dan membuat Register SSPD BPHTB atas setiap penerimaan pembayaran BPHTB dari Wajib Pajak. Bank yang ditunjuk mengarsip SSPD BPHTB lembar 5.

Langkah 3

Bank yang Ditunjuk kemudian menyerahkan Nota Kredit ke Bendahara Penerimaan atas setiap penerimaan pembayaran BPHTB melalui rekening penerimaan kas daerah.

Langkah 4

Bendahara Penerimaan menerima Nota Kredit dari Bank yang Ditunjuk. Bendahara Penerimaan kemudian mencatat penerimaan BPHTB ke buku penerimaan & penyetoran. Bendahara penerimaan juga mencatat penerimaan BPHTB ke dalam register STS.

Langkah 5

Secara periodik, Bank yang ditunjuk menyampaikan register SSPD BPHTB yang dilampiri dengan SSPD BPHTB lembar 6 ke Fungsi Pembukuan dan Pelaporan.

Langkah 6

Fungsi pembukuan dan pelaporan menerima registrasi SSPD BPHTB yang dilampiri dengan SSPD BPHTB lembar 6.

C.2. Pelaporan BPHTB yang diterima melalui Bendahara Penerimaan

Langkah 1

Berdasarkan prosedur sebelumnya, Bendahara Penerimaan mengarsip SSPD BPHTB lembar 5 dan lembar 6 atas setiap penerimaan pembayaran BPHTB dari Wajib Pajak secara tunai melalui Bendahara Penerimaan.

Langkah 2

Berdasarkan SSPD BPHTB lembar 5 dan lembar 6, Bendahara Penerimaan mencatat penerimaan BPHTB dalam Buku Penerimaan dan Penyetoran. Bendahara Penerimaan juga mencatat SSPD BPHTB ke dalam register SSPD BPHTB. Bendahara penerimaan mengarsip SSPD BPHTB lembar 5.

Langkah 3

Secara periodik, Bendahara Penerimaan menyampaikan Register SSPD BPHTB yang dilampiri dengan SSPD BPHTB lembar 6, Buku Penerimaan dan Penyetoran, beserta Register STS kepada Fungsi Pembukuan dan Pelaporan.

Langkah 4

Fungsi Pembukuan dan Pelaporan menerima Register SSPD BPHTB yang dilampiri dengan SSPD BPHTB lembar 6, Buku Penerimaan dan Penyetoran, beserta Register STS.

C.3. Pelaporan Penerbitan Akta oleh PPAT

Langkah 1

Berdasarkan prosedur sebelumnya, PPAT menyiapkan dan menandatangani Akta Pemindahan Hak atas Tanah dan/atau Bangunan. PPAT juga menerima SSPD BPHTB lembar 2 dari Wajib Pajak.

Langkah 2

PPAT menyampaikan Laporan Penerbitan Akta Pemindahan Hak atas Tanah dan/atau Bangunan atas setiap akta yang telah diterbitkan.

Langkah 3

PPAT menyampaikan Laporan Penerbitan Akta Pemindahan Hak atas Tanah dan/atau Bangunan ke Fungsi Pembukuan dan Pelaporan.

Langkah 4

Fungsi pembukuan dan pelaporan menerima Laporan Penerbitan Akta Pemindahan Hak atas Tanah dan/atau Bangunan.

C.4. Pelaporan Realisasi BPHTB

Langkah 1

Berdasarkan prosedur C.1, C.2, dan C.3, maka Fungsi Pembukuan dan Pelaporan menerima dokumen berupa Register SSPD BPHTB, SSPD BPHTB lembar 6, Buku Penerimaan dan Penyetoran, Register STS dan Laporan Penerbitan Akta Pemindahan Hak atas Tanah dan/atau Bangunan.

Langkah 2

Berdasarkan dokumen-dokumen tersebut, Fungsi Pembukuan dan Pelaporan menyusun Laporan Realisasi BPHTB.

PANDUAN PENGISIAN LAPORAN PENERBITAN AKTA OLEH PPAT

Diluar Tabel

Nama PPAT : Nama PPAT yang bersangkutan, atau PPAT Pengganti. Contoh: Octavianus, SH, atau Birgitta, SH.

Alamat : Alamat PPAT yang bersangkutan.

NPWP : NPWP PPAT yang bersangkutan.

Daerah Kerja : Daerah Kerja PPAT yang bersangkutan. Contoh: Kabupaten Pulau Tidung.

Kabupaten/Kota: Kantor wilayah pemerintah daerah. Contoh: Kabupaten Pulau Tidung.

Bulan : Bulan bersangkutan

Tahun : Tahun bersangkutan

Didalam Tabel

Kolom 1 : Nomor urut pengisian tabel.

Kolom 2 : Nomor berdasarkan nomor akta yang dibuat PPAT yang bersangkutan.

Kolom 3 : Tanggal pembuatan akta, pengisian menggunakan angka. Contoh: tanggal pembuatan akta 4 Oktober 2011 ditulis; 4 – 10 – 2011.

Kolom 4 : Bentuk perbuatan hukum. Contoh: jual beli, tukar menukar, hibah, dsb.

Kolom 5 : Nama, alamat, dan NPWP pihak yang mengalihkan/memberikan. Contoh: John beralamat di Jl. Industri Raya No. 9 dengan NPWP 49.171.680.9-045.000 ditulis; John (baris 1), Jl. Industri Raya No. 9 (baris selanjutnya), 49.171.680.9-045.000 (baris selanjutnya).

Kolom 6 : Nama, alamat, dan NPWP pihak yang menerima (cara penulisan seperti kolom 5).

Kolom 7 : Jenis dan nomor hak.

a. Apabila tanah sudah bersertifikat disebutkan jenis, nomor hak dan kelurahan/desa sesuai yang tercantum di sertifikat.

- Hak Milik = M
- Hak Guna Usaha = U
- Hak Pakai = P

Contoh: Hak Milik No. 373/ Industri Raya terletak di Kelurahan Kemayoran Utara

Ditulis:

- M.373/ Kemayoran Selatan (apabila dialihkan seluruhnya)
 - M.373/ Kemayoran Selatan sebagian (apabila dialihkan sebagian)
- b. Apabila tanah bekas hak milik adat, diisi nomor koho dari petuk pajak yang bersangkutan berikut persilnya atau nomor dan tanggal alat bukti hak yang bersangkutan.
- Contoh : Verosponding Indonesia Kohir nomor 47/465 masa pajak tahun 1960 – 1964
- Ditulis : V.I No 47/465 tahun 1960 – 1964
- Contoh : Petuk Pajak C. No 395 Blok II.D persil 30
- Ditulis : C. No. 395 Blok II.D ps.30

Kolom 8 : Letak tanah dan atau bangunan, untuk kejelasan dapat menyebut kelurahan/desa yang bersangkutan.

Kolom 9 dan 10 : Diisi luas tanah dan atau bangunan yang dialihkan/diperoleh/dibebani.

Contoh : Jual beli tanah seluas 200 m² dengan bangunan lantai dasar seluas 50 m² dan lantai satu seluas 25 m².

Ditulis : Kolom 9 = 200, kolom 10 = 75.

Kolom 11 : Diisi harga yang sebenarnya sesuai akta.

Contoh : Harga jual beli yang terjadi adalah Rp. 100.000.000

Ditulis : 100.000.000

Nilai Hak Tanggungan tidak dilaporkan, sedangkan perbuatan hukum pemberian Hak Tanggungan atau pemberian kuasa membebaskan hak tanggungan tetap dilaporkan.

Kolom 12 : Diisi berdasarkan nomor tahun SPPT.

Contoh : No. SPPT 31.74.021.002.040 – 0124.0/11-01

Ditulis : 021.002.040 – 0124.0/2011 (dapat disambung ke bawah sehubungan dengan terbatasnya lebar kolom)

Kolom 13 : Diisi NJOP sebagai dasar pengenaan PBB (NJOP sebelum dikurangi NJOPTKP pada tahun perolehan/pengalihan).

Contoh 1: Pengalihan/perolehan seluruh Tanah yang ada pada SPPT (NJOP sebagai dasar pengenaan PBB) adalah Rp. 250.000.000

Ditulis : 250.000.000

Contoh 2: Pengalihan/perolehan atas sebagian tanah dan keseluruhan bangunan yang ada di atasnya Tanah seluas 100m² dan bangunan 25 m² adalah sebagian tanah atau seluas 50 m² dan keseluruhan bangunan seluas 25 m².

Diketahui NJOP (SPPT) tanah adalah Rp. 200.000.000 (untuk 100 m²) dan bangunan adalah Rp. 50.000.000 (untuk 25 m²), maka:

- NJOP tanah seluas 50 m² : Rp. 100.000.000
- NJOP bangunan seluas 25 m² : Rp. 50.000.000
- Total NJOP : Rp. 150.000.000

Ditulis : 150.000.000

Kolom 14 dan 15: Diisi tanggal pembayaran (dengan angka seperti kolom 3) dan besarnya pembayaran PPh atas penghasilan dari pengalihan hak atas tanah dan atau bangunan (data diperoleh dari pihak yang mengalihkan).

Kolom 16 dan 17: Diisi tanggal pembayaran (dengan angka seperti kolom 3) dan besarnya pembayaran BPHTB.

Kolom 18 : Mencantumkan keadaan tanah dan bangunan yang diperoleh/dialihkan dengan keterangan.

- a. Penuh/seluruhnya atau sebagian atas tanah dan atau bangunan.

Contoh: - Seluruh tanah dan bangunan
- Sebagian tanah dan seluruh bangunan

- b. Dicantumkan pemenuhan kewajiban penyampaian akta dan dokumen ke Kepala Kantor Bidang Pertanahan. Diisi nomor daftar isian (pendaftaran) dan atau tanggal penyampaian.

Contoh: - d.i 301/4097/11 atau
- tanggal 10 – 7 – 2011

- c. Diisi hubungan keluarga antara pemberi hibah wasiat dengan penerima hibah wasiat

Contoh : hibah wasiat dari ayah ke anak

Ditulis : ayah - anak

PEMERINTAH KABUPATEN/KOTA
 REGISTER SSPD BPHTB
 DINAS PENDAPATAN
 TAHUN ANGGARAN

Bendahara Penerimaan :

No.	No. STS	Tanggal	Kode Rekening	Uraian	Jumlah	Penyetor	Keterangan
1	2	3	4	5	6	7	8

Mengetahui/Menyetujui
 Pengguna Anggaran

Nama

NIP.

Kab./Kota....., tanggal
 Bendahara Penerimaan

Nama

NIP.

**CONTOH FORMAT BUKU PENERIMAAN
DAN PENYETORAN**

PEMERINTAH KABUPATEN/KOTA
BUKU PENERIMAAN DAN PENYETORAN
BENDAHARA PENERIMAAN

SKPD :
 Period :

Nomor	Penerimaan						Penyetoran			Keterangan
	Tanggal	No.Bukti	Cara Pembayaran	Kode Rekening	Uraian	Jumlah	Tanggal	No. STS	Jumlah	
1	2	3	4	5	6	7	8	9	10	11

Kas di Bendahara
 - Saldo Awal
 - Jumlah Penerimaan
 - Jumlah yang Disetorkan
 Saldo Kas di Bendahara Penerimaan
 Terdiri
 a. Tunai Sebesar
 b. Bank Sebesar
 c. Lainnya

Mengetahui/Menyetujui
 Pengguna

Nama
 NIP.

Kab./Kota, tanggal
 Bendahara

Nama
 NIP.

PEMERINTAH KABUPATEN/KOTA
REGISTER STS
DINAS PENDAPATAN
TAHUN ANGGARAN

Bendahara Penerimaan :

No.	No. STS	Tanggal	Kode Rekening	Uraian	Jumlah	Penyetor	Keterangan
1	2	3	4	5	6	7	8

Mengetahui/Menyetujui
 Pengguna Anggaran

Nama

NIP.

Kab./Kota....., tanggal
 Bendahara Penerimaan

Nama

NIP.

D. BAGAN ALUR

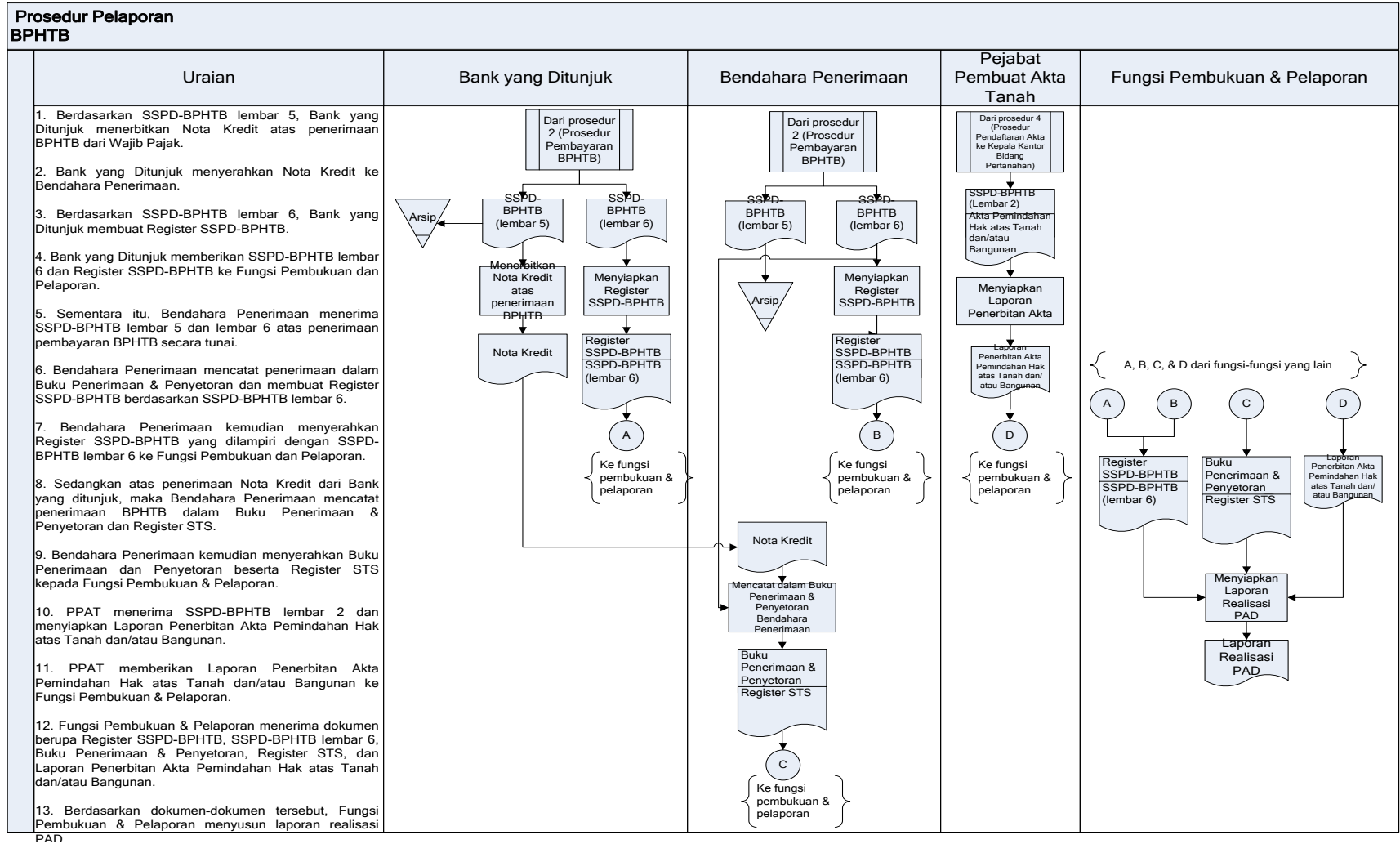

Diundangkan di Sungailiat
pada tanggal 8 Februari 2011

**SEKRETARIS DAERAH
KABUPATEN BANGKA,**

Cab/dto

TARMIZI H SAAT

BERITA DAERAH KABUPATEN BANGKA TAHUN 2011 NOMOR 2

Ditetapkan di Sungailiat
pada tanggal 8 Februari 2011

BUPATI BANGKA,

Cab/dto

YUSRONI YAZID

PROSEDUR PENAGIHAN BPHTB

A. GAMBARAN UMUM

Prosedur penetapan STPD BPHTB merupakan proses yang dilakukan Fungsi Pelayanan dalam menetapkan tagihan BPHTB terutang yang disebabkan karena BPHTB terutang menurut SSPD BPHTB; tidak/kurang dibayar, salah tulis, salah hitung, dan kena bunga/denda.

Prosedur penetapan SKPDKB BPHTB/ SKPDKBT BPHTB merupakan proses yang dilakukan fungsi pelayanan dalam memeriksa BPHTB yang masih kurang dibayar atas SSPD BPHTB dalam jangka waktu 5 (lima) tahun semenjak dibayar oleh wajib pajak atau atas SKPDKB dalam jangka waktu 5 (lima) tahun semenjak diterbitkan oleh Fungsi Pelayanan.

Prosedur penetapan Surat Teguran merupakan proses yang dilakukan Fungsi Pelayanan dalam menindaklanjuti Wajib Pajak yang belum melunasi BPHTB terutang pada saat jatuh tempo.

Prosedur ini melibatkan Fungsi Pelayanan sebagai pihak yang memiliki dan mengelola *database* Daftar STPD BPHTB, Daftar SKPDKB BPHTB, Daftar SKPDKBT BPHTB, dan Daftar Surat Teguran.

B. PIHAK TERKAIT

1. Wajib Pajak

Merupakan pihak yang memiliki kewajiban membayar BPHTB terutang berdasarkan STPD BPHTB, SKPDKB BPHTB, SKPDKBT BPHTB. Wajib Pajak juga akan menerima surat teguran jika pada saat jatuh tempo belum melunasi BPHTB terutang.

2. Fungsi Pelayanan

Merupakan pihak yang berwenang dan bertugas untuk:

- a. memeriksa SSPD BPHTB;
- b. menerbitkan STPD BPHTB;
- c. menerbitkan SKPD Kurang Bayar BPHTB;
- d. menerbitkan SKPDB kurang bayar tambahan BPHTB.

C. LANGKAH-LANGKAH TEKNIS

C.1. Penetapan STPD BPHTB

Langkah 1

Berdasarkan prosedur pembayaran BPHTB sebelumnya, maka fungsi penagihan mengarsip SSPD BPHTB yang telah dibayarkan oleh Wajib Pajak.

Langkah 2

Fungsi Penagihan lalu memeriksa setiap SSPD BPHTB terutang yang tidak / kurang dibayar, salah tulis, salah hitung, dan kena bunga/denda.

Langkah 3

Atas SSPD BPHTB terutang yang tidak/kurang dibayar, salah tulis, salah hitung, dan kena bunga/denda maka fungsi penagihan menerbitkan daftar SSPD BPHTB yang tidak/kurang dibayar, salah tulis, salah hitung, dan kena bunga/denda. Fungsi penagihan kemudian mengarsip daftar tersebut.

Langkah 4

Fungsi Penagihan menerbitkan STPD BPHTB berdasarkan Daftar SSPD BPHTB yang tidak / kurang dibayar, salah tulis, salah hitung, dan kena bunga/denda. STPD BPHTB dicetak rangkap 2.

Langkah 5

Fungsi Penagihan mengarsip STPD BPHTB (lembar 2).

Langkah 6

Fungsi Penagihan mengirimkan STPD BPHTB (lembar 1) kepada Wajib Pajak.

Langkah 7

Fungsi Penagihan memperbaharui Daftar STPD BPHTB atas setiap STPD BPHTB yang telah dikirimkan kepada Wajib Pajak.

Langkah 8

Wajib Pajak menerima STPD BPHTB dan membayarkan BPHTB terutang sesuai dengan prosedur pembayaran BPHTB.

C.2. Penetapan SKPDKB BPHTB/ SKPDKBT BPHTB

Langkah 1

Berdasarkan prosedur pembayaran BPHTB sebelumnya , maka Fungsi Penagihan akan SSPD BPHTB yang telah dibayarkan oleh Wajib Pajak .

Langkah 2

Fungsi Penagihan memeriksa setiap SSPD BPHTB yang telah berjangka waktu 5 (lima) tahun semenjak dibayar oleh Wajib Pajak. Fungsi Penagihan memeriksa nilai BPHTB terutang yang tercantum dalam SSPD BPHTB tersebut. Atas SSPD BPHTB yang ternyata kurang bayar, Fungsi Penagihan kemudian menerbitkan Daftar SSPD BPHTB yang kurang dibayar.

Langkah 3

Fungsi Penagihan juga memeriksa SKPD Kurang Bayar yang telah berjangka waktu 5 (lima) tahun semenjak diterbitkan. Fungsi Penagihan memeriksa nilai BPHTB terutang yang tercantum dalam SKPD Kurang Bayar tersebut.

Atas SKPD Kurang Bayar yang masih kurang bayar, Fungsi Penagihan kemudian menerbitkan Daftar SKPD Kurang Bayar yang masih kurang dibayar.

Langkah 4

Berdasarkan daftar yang telah dibuat, Fungsi Penagihan menerbitkan SKPD kurang bayar (rangkap 2) dan SKPD Kurang Bayar Tambahan (rangkap 2).

Langkah 5

Fungsi Penagihan mengarsip SKPD kurang bayar (lembar 2) dan skpd kurang bayar tambahan (lembar 2).

Langkah 6

Fungsi Penagihan mengirimkan SKPD Kurang Bayar (lembar 1) dan SKPD Kurang Bayar Tambahan (lembar 1) kepada Wajib Pajak.

Langkah 7

Fungsi penagihan memperbaharui Daftar SKPDB Kurang Bayar atas setiap SKPDB Kurang Bayar yang telah dikirimkan kepada wajib pajak.

Langkah 8

Fungsi Penagihan memperbaharui Daftar SKPDB Kurang Bayar Tambahan atas setiap SKPD Kurang Bayar Tambahan yang telah dikirimkan kepada Wajib Pajak.

Langkah 9

Wajib Pajak menerima skpd kurang bayar/ skpd kurang bayar tambahan dan membayarkan BPHTB terutang sesuai sengan prosedur pembayaran BPHTB.

C.3. Penerbitan surat teguran

Langkah 1

Berdasarkan prosedur penetapan STPD BPHTB/ SKPD Kurang Bayar/ SKPD Kurang Bayar Tambahan, Fungsi Penagihan menyimpan:

- a. Daftar STPD BPHTB
- b. Daftar SKPD Kurang Bayar
- c. Daftar SKPD Kurang Bayar Tambahan

Dengan menggunakan daftar-daftar tersebut, Fungsi Penagihan memantau Surat Ketetapan BPHTB yang akan mendekati jatuh tempo.

Langkah 2

Selama 7 (tujuh) hari sejak jatuh tempo, Fungsi Penagihan menghubungi dan melakukan pendekatan persuasif kepada Wajib Pajak agar melunasi BPHTB yang masih terutang. Pendekatan persuasif meliputi :

- a. menghubungi Wajib Pajak melalui telepon;
- b. mengirimkan Surat Pemberitahuan dan Himbauan.

Langkah 3

Setelah 7 (tujuh) hari sejak jatuh tempo, atas permintaan penundaan atau pembayaran pajak secara mengangsur oleh Wajib Pajak yang disetujui, maka Fungsi Penagihan terus melakukan pendekatan persuasif kepada Wajib Pajak agar melunasi BPHTB yang masih terutang.

Langkah 4

Setelah 7 (tujuh) hari sejak jatuh tempo, atas permintaan penundaan atau pembayaran pajak secara mengangsur oleh Wajib Pajak yang tidak disetujui, maka Fungsi Penagihan menerbitkan Surat Teguran (rangkap 2).

Langkah 5

Fungsi Penagihan mengarsip Surat Teguran (lembar 2).

Langkah 6

Fungsi Penagihan mengirimkan Surat Teguran (lembar 1) kepada Wajib Pajak.

Langkah 7

Wajib Pajak menerima Surat Teguran.

Langkah 8

Fungsi Penagihan memperbaharui Daftar Surat Teguran atas setiap Surat Teguran yang dikirimkan kepada Wajib Pajak.

Catatan: Setelah proses penerbitan Surat Teguran ini, setiap pemerintah daerah juga dihimbau untuk menetapkan peraturan kepada kepala daerah mengenai prosedur penerbitan:

- a. Surat Paksa atas Surat Teguran yang telah jatuh tempo;
- b. Surat Penyitaan atas Surat Paksa yang telah jatuh tempo;
- c. Surat Keputusan Pembetulan atas permohonan pembetulan surat ketetapan BPHTB oleh Wajib Pajak;
- d. Surat Keputusan Keberatan atas pengajuan keberatan surat ketetapan BPHTB oleh Wajib Pajak;
- e. Surat Keputusan Banding atas pengajuan banding surat ketetapan BPHTB oleh Wajib Pajak;

PEMERINTAH KABUPATEN/KOTA	
DINAS PENDAPATAN DAERAH	
SURAT TAGIHAN PAJAK DAERAH BEA PEROLEHAN HAK ATAS TANAH DAN BANGUNAN	
Nomor:	Tahun:
Tanggal Penerbitan:	
Jumlah pajak yang terutang yang masih harus dibayar:	Rp (.....)
<u>Letak Objek Pajak</u> Kabupaten/Kota: Kecamatan: Desa/Kelurahan: Alamat:	<u>Nama & Alamat Wajib Pajak</u>
NOP:	NPWP:
Perincian Pajak yang Terutang	
1. Pajak yang terutang menurut SSPD BPHTB/ SKPDB Kurang Bayar/ SKPDB Kurang Bayar Tambahan*) Tahun	Rp
2. Telah dibayar tanggal	Rp.
3. Pengurangan	Rp.
4. Jumlah yang dapat diperhitungkan (angka 2 + angka 3)	Rp
5. Pajak yang kurang dibayar (angka 1 - angka 4)	Rp
6. Denda administrasi 2% x 24 bulan x Rp. (angka 5)	Rp
7. Pajak yang terutang berdasarkan putusan BPSP dikurang angka 1	Rp
8. Pajak yang masih harus dibayar (5 + 6 + 7)	Rp
Tanggal Jatuh Tempo:	Tempat Pembayaran:
PERHATIAN 1. Surat Tagihan Bea Perolehan Hak atas Tanah & Bangunan (STP BPHTB ini harus dilunasi paling lambat satu (1) bulan sejak tanggal diterima. 2. Apabila setelah lewat tanggal jatuh tempo utang pajak belum dilunasi, maka tindakan penagihan akan dilanjutkan dengan penerbitan Surat Paksa, pelaksanaan sita, dan lelang.	Kabupaten/Kota,2010 Kepala Dinas Pendapatan

Daftar SSPD BPHTB yang tidak/kurang dibayar, salah tulis, salah hitung, dan kena bunga/denda

PEMERINTAH KABUPATEN/KOTA

DINAS PENDAPATAN DAERAH _____

**Daftar SSPD BPHTB
yang tidak/kurang dibayar, salah tulis, salah hitung, dan kena bunga/denda**

NO	NAMA DAN ALAMAT WP, LETAK TANAH DAN/ATAU BANGUNAN, NOP PBB	NOMOR & TANGGAL PENERBITAN SSPD BPHTB	PAJAK YANG KURANG DIBAYAR (Rp)	SANKSI ADMINISTRASI (Rp)	PAJAK YANG MASIH HARUS DIBAYAR (Rp) 4+5	KETERANGAN
1	2	3	4	5	6	7

Fungsi Pelayanan

NIP

PEMERINTAH KABUPATEN/KOTA

DINAS PENDAPATAN DAERAH

Daftar SSPD BPHTB
yang kurang dibayar

NO	NAMA DAN ALAMAT WP, LETAK TANAH DAN/ATAU BANGUNAN, NOP PBB	NOMOR & TANGGAL PENERBITAN SSPD BPHTB	PAJAK YANG KURANG DIBAYAR (Rp)	SANKSI ADMINISTRASI (Rp)	PAJAK YANG MASIH HARUS DIBAYAR (Rp) 4+5	KETERANGAN
1	2	3	4	5	6	7

Fungsi Pelayanan

NIP

Daftar Surat Teguran

PEMERINTAH KABUPATEN/KOTA
 DINAS PENDAPATAN DAERAH _____

**DAFTAR SURAT TEGURAN
 TAHUN**

No.	NAMA DAN ALAMAT WP, LETAK OP, YANG DITERBITKAN SURAT TEGURAN	JENIS PAJAK	TAHUN PAJAK	NOP, NO & TANGGAL SURAT TEGURAN	TANGGAL JATUH TEMPO	PAJAK YANG KURANG DIBAYAR (Rp)	DENDA/SA ADMINIST (Rp)
1	2	3	4	5	6	7	8

PEMERINTAH KABUPATEN/KOTA
DINAS PENDAPATAN DAERAH

Kepada Yth,
 Nama :
 NOP :
 Alamat :

SURAT TEGURAN

Nomor : _____

Menurut tata usaha kami, hingga saat ini Saudara masih mempunyai tunggakan pajak sebagai berikut:

Jenis Pajak	Tahun Pajak	NOP, NO & TANGGAL STPD BPHTB/ SKPDB KURANG BAYAR/ SKPDB KURANG BAYAR TAMBAHAN (*)	Tanggal Jatuh Tempo Pembayaran	Jumlah Tunggakan Pajak (Rp)
(*) Coret yang tidak perlu			Jumlah	

(dengan huruf : _____)

Untuk mencegah tindakan panggilan pajak dengan Surat Paksa berdasarkan Peraturan Kepala Daerah Nomor ... Tahun tentang Penagihan Pajak dengan Surat Paksa, maka diminta kepada Saudara agar melunasi jumlah tunggakan pajak dalam waktu 21 (dua puluh satu)

Dalam hal Saudara telah melunasi tunggakan pajak tersebut diatas, dimohon agar Saudara segera melaporkan kepada kami.

PERHATIAN

PAJAK HARUS DILUNASI DALAM WAKTU 21 (DUA PULUH SATU) HARI SETELAH TANGGAL SURAT TEGURAN INI.

SESUDAH BATAS WAKTU TERSEBUT, TINDAKAN PENAGIHAN AKAN DILANJUTKAN DENGAN PENERBITAN SURAT PAKSA.

 Kepala Dinas Pendapatan
 Pemerintah Kabupaten /Kota

NIP

D. BAGAN ALIR

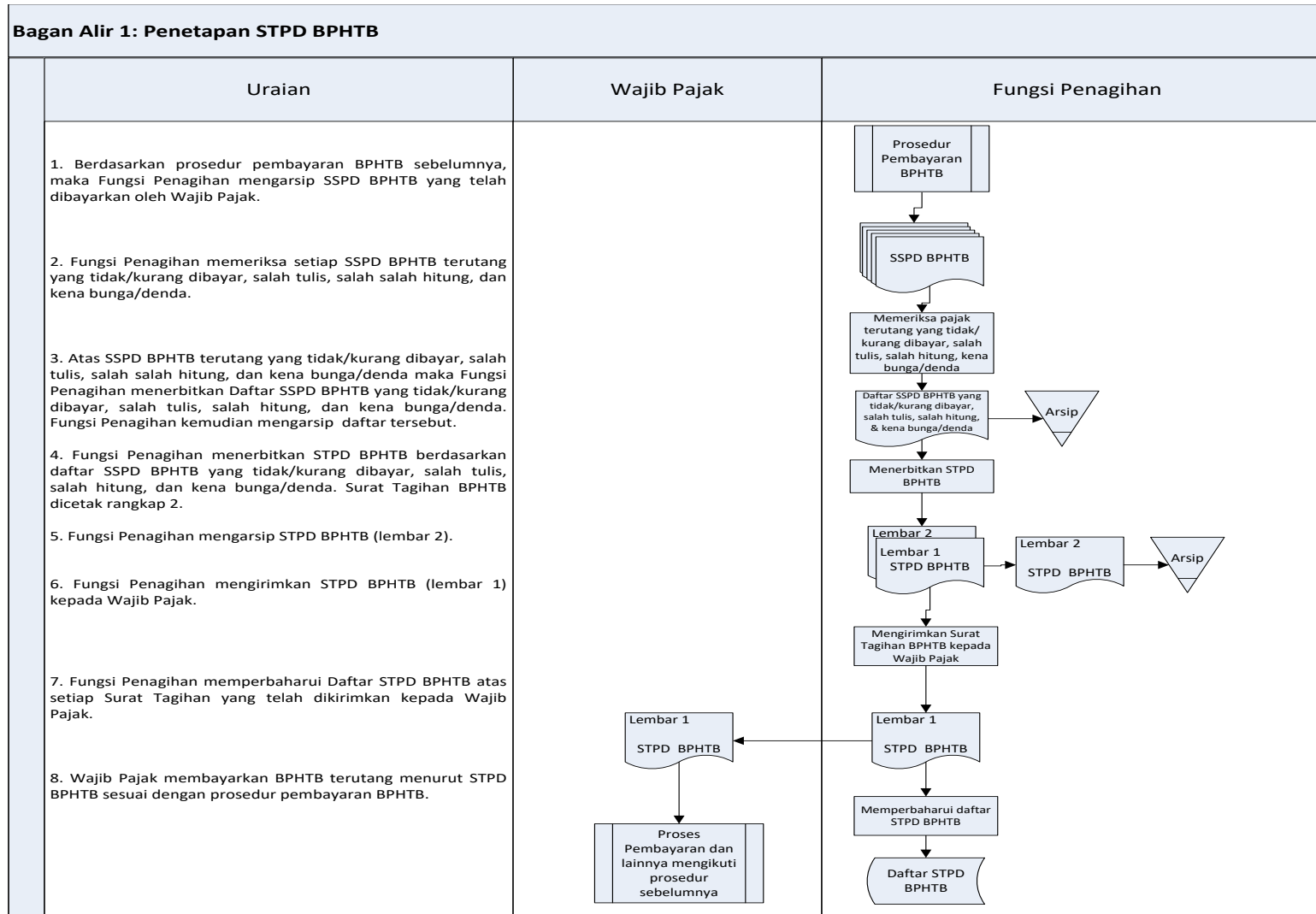

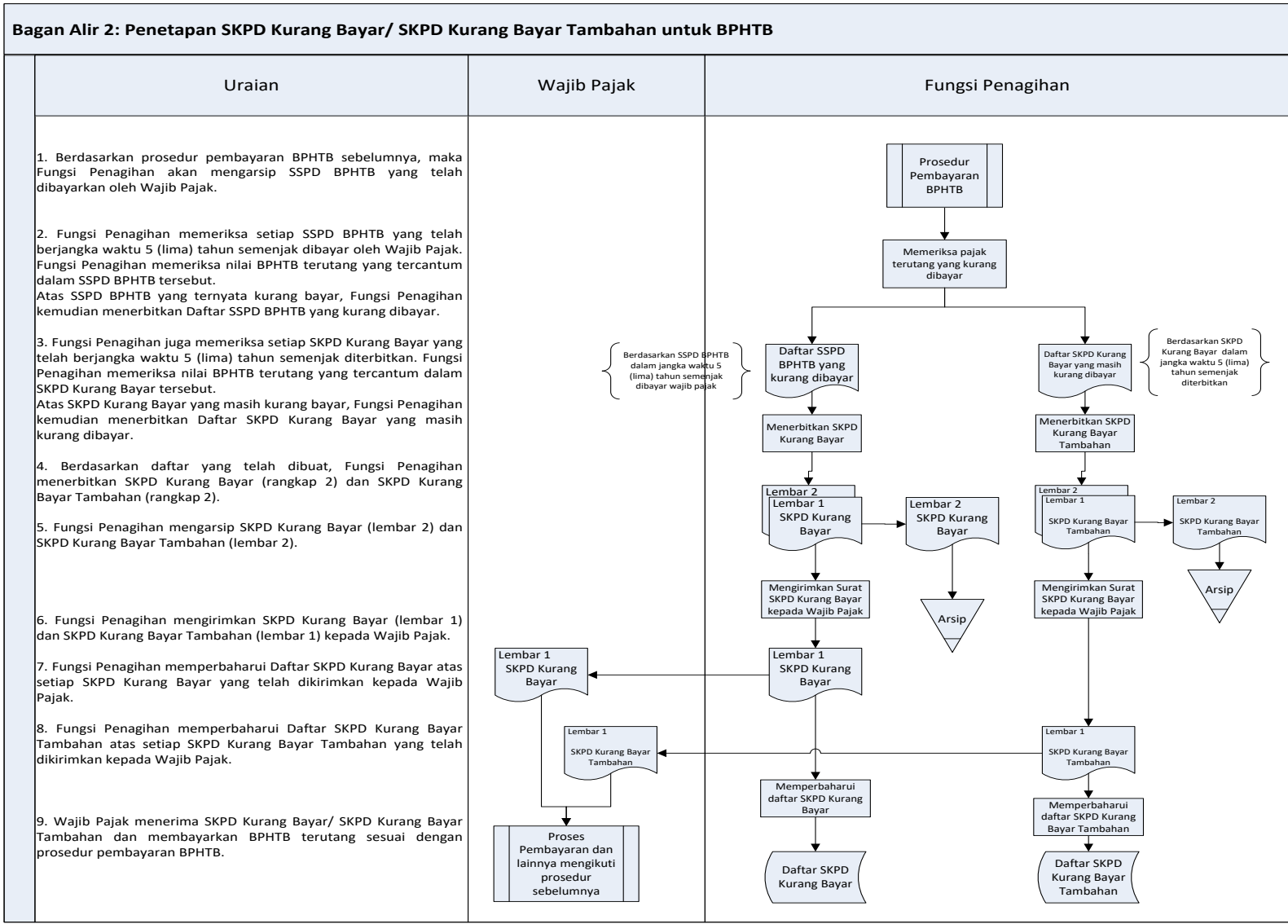

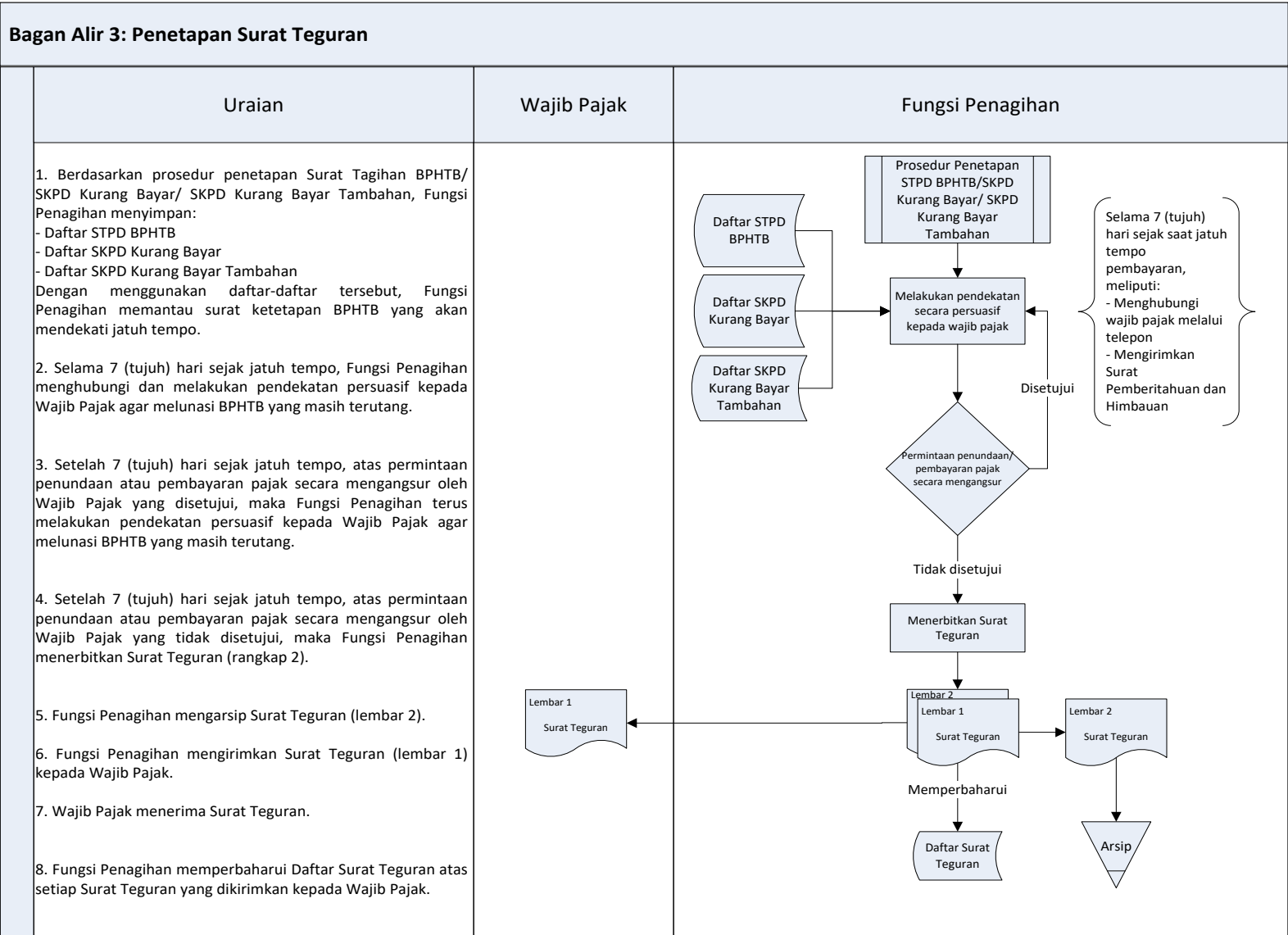

Diundangkan di Sungailiat
pada tanggal 8 Februari 2011

**SEKRETARIS DAERAH
KABUPATEN BANGKA,**

Cab/dto

TARMIZI H SAAT

BERITA DAERAH KABUPATEN BANGKA TAHUN 2011 NOMOR 2

Ditetapkan di Sungailiat
pada tanggal 8 Februari 2011

BUPATI BANGKA,

Cab/dto

YUSRONI YAZID

PROSEDUR PENGURANGAN BPHTB

A. GAMBARAN UMUM

Prosedur pengurangan BPHTB merupakan proses yang dilakukan Fungsi Pelayanan dalam menetapkan persetujuan/penolakan atas pengajuan pengurangan BPHTB terutang dari Wajib Pajak. Fungsi Pelayanan kemudian menelaah dan memeriksa pengajuan pengurangan berdasarkan dokumen pendukung pengajuan dan data terkait objek pajak.

Pemberian pengurangan sendiri dilakukan berdasarkan Peraturan Kepala Daerah yang berisi tentang kriteria dan kategori pengurangan untuk daerah yang bersangkutan. Prosedur ini melibatkan Fungsi Pengolahan Data dan Informasi sebagai pihak yang memiliki dan mengelola database objek pajak di wilayah administratifnya.

B. PIHAK TERKAIT

1. Wajib Pajak

Merupakan pihak yang mengajukan permohonan pengurangan atas BPHTB terutang menurut surat ketetapan BPHTB yang telah diterbitkan sebelumnya.

2. Fungsi Pelayanan

Merupakan pihak yang berwenang dan bertugas untuk:

- a. menerima, menelaah, dan memeriksa permohonan pengajuan pengurangan BPHTB;
- b. menerbitkan Tanda Terima Pengajuan Pengurangan BPHTB;
- c. mengajukan data terkait objek pajak kepada Fungsi Pengolahan Data & Informasi;
- d. menerbitkan Berita Acara Pemeriksaan; dan
- e. menerbitkan Surat Penolakan Pengajuan Pengurangan BPHTB atau Surat Keputusan Pengurangan BPHTB.

3. Fungsi Pengolahan Data dan Informasi

Merupakan pihak yang berwenang dan bertugas untuk :

- a. menyimpan dan mengelola *database* terkait objek pajak; dan
- b. menyediakan data terkait objek pajak kepada Fungsi Pelayanan.

C. LANGKAH-LANGKAH TEKNIS

Langkah 1

Wajib Pajak mengirimkan Surat Pengajuan Pengurangan BPHTB yang dilampiri dengan dokumen pendukung pengajuan pengurangan dan Salinan Surat Ketetapan BPHTB kepada Fungsi Pelayanan.

Langkah 2

Fungsi Pelayanan menerima dokumen pengajuan pengurangan BPHTB. Fungsi Pelayanan kemudian memberikan Tanda Terima Pengajuan Pengurangan BPHTB kepada Wajib Pajak.

Langkah 3

Fungsi Pelayanan mengarsip dokumen pengajuan pengurangan. Berdasarkan dokumen tersebut, Fungsi Pelayanan kemudian mengajukan permintaan data terkait objek pajak dengan menyiapkan Form Pengajuan Data.

Langkah 4

Fungsi Pelayanan Form Pengajuan Data kepada Fungsi Pengolahan Data dan Informasi.

Langkah 5

Fungsi Pengolahan Data dan Informasi menerima Form Pengajuan Data. Fungsi Pengolahan Data dan Informasi kemudian menarik data terkait objek pajak dari database objek pajak.

Langkah 6

Fungsi Pengolahan Data dan Informasi mengisikan Form Pengajuan Data dengan data terkait objek pajak.

Langkah 7

Fungsi Pengolahan Data dan Informasi mengirimkan Form Pengajuan Data (yang telah terisi) kepada Fungsi Pelayanan.

Langkah 8

Fungsi Pelayanan menelaah dan memeriksa pengajuan pengurangan BPHTB berdasarkan data objek pajak yang telah diterima. Selain itu, pemeriksaan juga dilakukan atas kesesuaian antara pengajuan yang diajukan dengan ketentuan atau kriteria dalam Peraturan Kepala Daerah.

Langkah 9

Fungsi Pelayanan menyiapkan Berita Acara Pemeriksaan:

- a. Surat Penolakan Pengajuan Pengurangan BPHTB (untuk yang ditolak); atau,
- b. Surat Keputusan Pengurangan BPHTB (untuk yang disetujui).

Langkah 10

Fungsi Pelayanan mengarsip Berita Acara Pemeriksaan.

Langkah 11

Fungsi Pelayanan mengirimkan Surat Penolakan Pengajuan Pengurangan BPHTB (untuk yang ditolak) atau surat keputusan pengurangan BPHTB (untuk yang disetujui) kepada Wajib Pajak.

Langkah 12

Wajib Pajak menerima surat ketentuan BPHTB dan melakukan pembayaran sesuai dengan prosedur pembayaran BPHTB.

PEMERINTAH KABUPATEN/KOTA.....

KEPUTUSAN KEPALA DINAS PENDAPATAN DAERAH
NOMOR :

TENTANG
PEMBERIAN PENGURANGAN
BEA PEROLEHAN HAK ATAS TANAH DAN BANGUNAN
YANG TERUTANG

KEPALA DINAS PENDAPATAN DAERAH PEMERINTAH KABUPATEN/KOTA

Membaca : Surat permohonan pengurangan Bea Perolehan Hak atas Tanah dan Bangunan atas nama
Nomor : Tanggal :

Menimbang : a. hasil pemeriksaan atas permohonan pengurangan Bea Perolehan Hak atas Tanah dan Bangunan yang terutang sebagaimana dituangkan dalam Berita Acara Pemeriksaan :
Nomor :
Tanggal :
b. bahwa terdapat/tidak terdapat *) cukup alasan untuk mengurangi besarnya Bea Perolehan Hak atas Tanah dan Bangunan yang terutang;

Mengingat : 1. Peraturan Kepala Daerah Nomor : Tahun..... tentang Bea Perolehan Hak atas Tanah dan Bangunan.
2. Peraturan Kepala daerah Nomor : Tahun..... tentang Pemberian Pengurangan Bea Perolehan Hak atas Tanah dan Bangunan.

MEMUTUSKAN :

Menetapkan : KEPUTUSAN KEPALA DINAS PENDAPATAN DAERAH KABUPATEN/KOTA.....
TENTANG PEMBERIAN PENGURANGAN BEA PEROLEHAN HAK ATAS TANAH DAN BANGUNAN YANG TERUTANG.

PERTAMA : Mengabulkan seluruhnya/mengabulkan sebagian/menolak permohonan pengurangan Bea Perolehan Hak atas Tanah dan Bangunan (BPHTB) yang terutang kepada Wajib Pajak :

Nama Wajib Pajak :
Alamat Wajib Pajak :

Letak Objek Pajak :

Tahun BPHTB :

Atas Perolehan Hak atas Tanah dan/atau Bangunannya dengan :
 Akta/RisalahLelang/Keputusan Pemberian Hak/Putusan Hakim/Dokumen lainnya **)

- Nomor :

- Tanggal :

NOP :

Letak Objek :

Desa/Kel. :

Kecamatan :

Kab./Kota :

KEDUA : Sesuai dengan Keputusan sebagaimana dimaksud pada diktum PERTAMA, maka besarnya BPHTB yang seharusnya dibayar adalah sebagai berikut :

a. BPHTB Terutang	Rp.....
b. Besarnya Pengurangan (.....)	<u>Rp.....</u> -
c. Jumlah BPHTB yang seharusnya dibayar	RP.....

(sebesar :))

KETIGA : Apabila dikemudian hari ternyata terdapat kekeliruan dalam keputusan ini maka akan dibetulkan sebagaimana mestinya.

KEEMPAT : a. Asli Keputusan ini disampaikan kepada Wajib Pajak;
 b. Salinan Keputusan ini disimpan sebagai arsip Dinas Pendapatan Kabupaten/ Kota.....

Ditetapkan di
 pada tanggal

Kepala Dinas Pendapatan Kabupaten/Kota.....

NIP.....

*) Coret yang tidak perlu
 **) Diisi sesuai keperluan

D. BAGAN ALIR

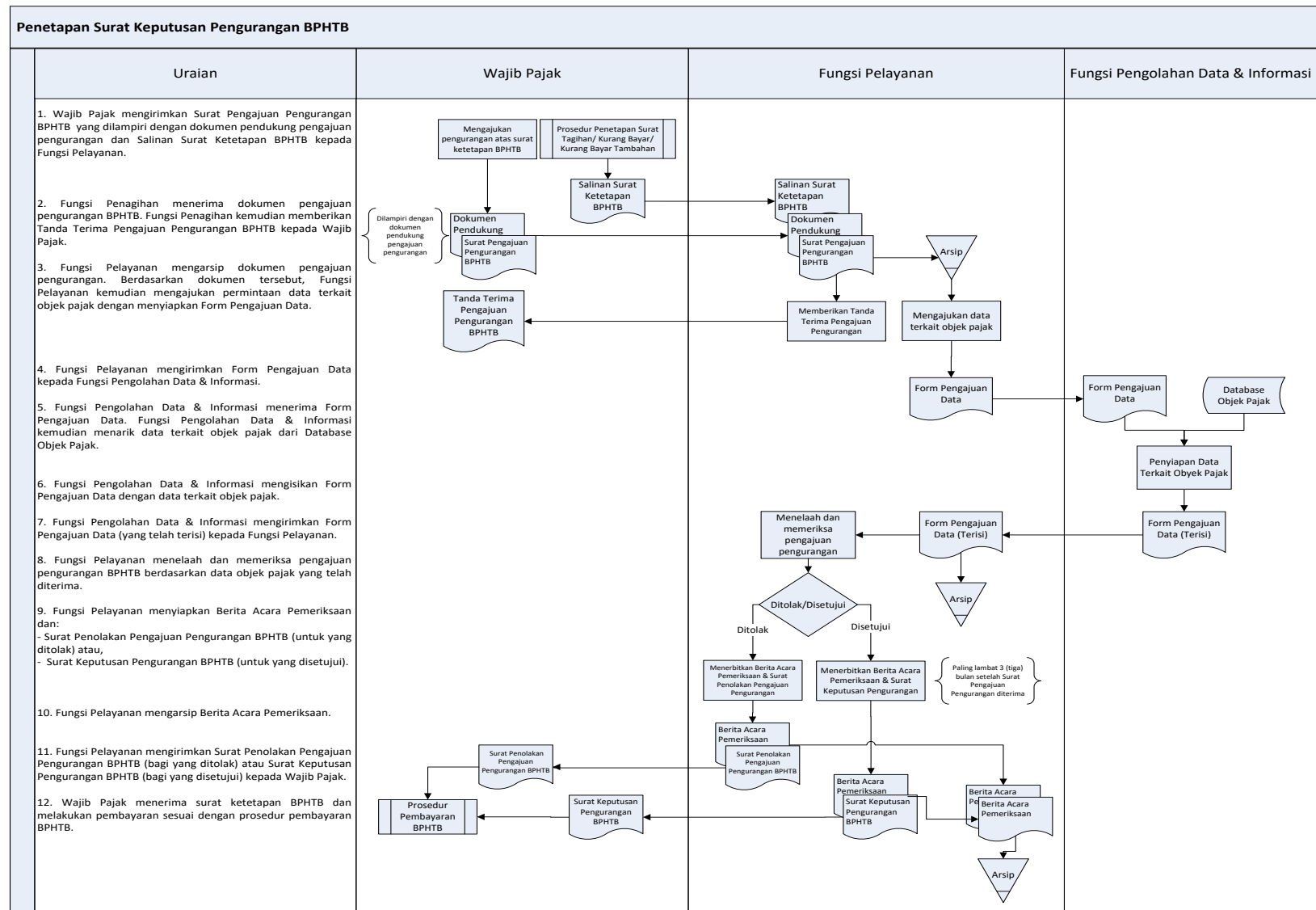

Diundangkan di Sungailiat
pada tanggal 8 Februari 2011

**SEKRETARIS DAERAH
KABUPATEN BANGKA,**

Cab/dto

TARMIZI H SAAT

BERITA DAERAH KABUPATEN BANGKA TAHUN 2011 NOMOR 2

Ditetapkan di Sungailiat
pada tanggal 8 Februari 2011

BUPATI BANGKA,

Cab/dto

YUSRONI YAZID